דבר

יום ר׳ י״ט בכסלו תשל״ד, 14 בדצמבר 1973 • גליון 14858 • השנה הארבעים ותשע

היום 18 עמודים וכן המוספים „משא״ ו„דבר השבוע״ • המחיר 140 אג׳

ההסתדרות הכללית
של העובדים בארץ ישראל
דבר
עתון מעלי ארץ ישראל
מיסדו ועורכו הראשון
בל כנסון ז״ל
מאוחד עם לשחר

מזג האוויר

בעונן חלקית. הלחות ללא כל גלי.

הטמפרטורות הצפויות: ירושלים 8—17 (מעלות), תל־אביב 11—21, חיפה 12—21, עפולה 9—21, צפת 11—17, נהריה 12—20, לוד 9—22, באר־שבע 8—21, אילת 12—25, כפר־שלמה 15—26, רמת־הגולן 6—14, הר־חרמון 10—17, עזה 10—33, יריחו 10—25 (מעלות).

היום ב„דבר״:

● המסע המדיני / נחום ברנע ● הרגיל בריפוי קבוצתי / חלי אשר ● בת מקומם הערבים להסיג גבולות / אורי יעקי ● פרופ׳ קיסינג׳ר המבינאי קיסינג׳ר / ישראל גוטמן ● בזכות הבחירות / מאיר עמיר ● הרתמה הנראה / דוד הרמלין ● ההסתדרות בכפר חירום / יחזקאל כמל ● פאביקה ומחסור / מרי פרידמן ● הערבים חדשים כאבטלה / נחום אורילב ● בדיסניה על סף שפל כלכלי חמור / שלמה נתיבי ● מי אתה, יעקב באליק? / ליאונרד גנרלין ● הכחול לא תגיע לציר״ / מתם פונדק ● אכזרות הצמרת ואמון הציבור / אריה ל. אפנרי ● „דבר השבוע״ ● „בסא״ / מוסף לספרות ולתרבות ● שחמט ובריגים.

אגה בירושלים
השינוי בעמדת
רה״ב לגבי ז׳נווה

ימה שוולדהיים יהיה יו״ר מושב הפתיחה;
ושונה – גילויי חוסר־אמון כלפי קיסינג׳ר

מאת הנו אשר, סופר „דבר״

ירושלים נשתררה אתמול דאגה עמוקה נוכח ות ממרכז או״ם בניו־יורק ומוואשינגטון על השי־חל בעמדת ארה״ב לגבי אופיה ומהותה של ועי־ ווה. על ידי הסכמה לכך שמזכיר או״ם ד״ר קורט יים יהיה יושב ראש מושב הפתיחה של הוועידה.

המבוכה גולדה מאיר אמש בירושלים הוציאות ב ופקידים בכירים בהר־ ניגוות שנערכה גם ב־ יפני הצהריים.

לים ובעב החשש שהר־ ועה תחמוד לשב ועידה ם, שבה יתקבלו ההלטות ון הר־בדיות נגד ישראל. אל בו מדוחה הזיה, ליישם לטות או״ם נגד ישראל, תקבלו במשך השנים. לפי ן הרגב האמריקאי־ישראלי הי־ באו״ם.

יתאכזבו הודיעות הנו־ השיכלי בעמדת ארי־ מנושא. כה מסריע, ין הצעות לא לחש־ בוועידה, עד שיהבר ם בפתיחה מזו יהיה ון של מזכיר או״ם ב־ הוועידה.

המבוכה גולדה מאיר אמש בירושלים הוציאות ב ופקידים בכירים בהר־ ניגוות שנערכה גם ב־ יפני הצהריים.

לים ובעב החשש שהר־ ועה תחמוד לשב ועידה ם, שבה יתקבלו ההלטות ון הר־בדיות נגד ישראל. אל בו מדוחה הזיה, ליישם לטות או״ם נגד ישראל, תקבלו במשך השנים. לפי ן הרגב האמריקאי־ישראלי הי־ באו״ם.

יתאכזבו הודיעות הנו־ השיכלי בעמדת ארי־ מנושא. כה מסריע, ין הצעות לא לחש־ בוועידה, עד שיהבר ם בפתיחה מזו יהיה ון של מזכיר או״ם ב־ הוועידה.

הוועדה הכללית של או״ם בניו־יורק ומוואשינגטון על השי־חל בעמדת ארה״ב לגבי אופיה ומהותה של ועי־ ווה. על ידי הסכמה לכך שמזכיר או״ם ד״ר קורט יים יהיה יושב ראש מושב הפתיחה של הוועידה.

הוועדה הכללית של או״ם ישבה אתמול ד״ר קורט ולדהיים, מזכיר או״ם, ואמר לעיתונאים, כי הוא ייסע לירושלים ולאלהים ויסבר ידיד בתפקיד הפר־ יהה של ועידת השלום המזרח־ תיכונית, הצפויה להיפתח בירושלים ביום ג׳ הבא — כסרו כאן בקר רות דיפלומטיים.

המקורות ציינו ש־15 חברי הר־ מרצעה נפגשו לסיכום מדיני אחר לחם אתמול הגיעו להסכמה פה אחד בבאלה זו.

עוד אמרו המקורות כי חברי הר־ מרצעה מצפים לקבלת הזמנה רשמ־ ית בדבר השתתפות או״ם בר־ יגום מאת ארה״ב ובריתם ש־ אירגנו את הוועידה. המקורות הס־ ציפו שסרם קיבלו את הסכמת כל הצדדים לשיחות השלום ובעיקר לא נתקבלה עדיין הסכמתה של ישראל. חברי מרצעה הבטיחו גם־ נשו אמש בשעה מאוחרת בחדר קטן, בכפר־גיר סן האגם הזאת מעפש כדור.

איחוד בהעבדת החזמנה האמריקאית־סוביטית

מרכז או״ם, (ע״ן) — בי רגע האחרון הוגעדה, כפי הנראה, קשיים שהביאו ל־ הדחת בהעבדת הזמנה הי אמריקאית־סוביטית אל מזכיר או״ם, דמה החזמנה לקודם ואלדהיים להשתתף בוועידת השלום המזרח־ תיכונית.

תחילה ביטא, שאיבדה ה מר־ מסר לואלהיים שלשם בעבר אי אתמול בבוקר, אך בזה הבטיח דובר הבטלתה האמריקאית הצר

(המשך בעמוד 2, טור 7)

מאיר: אולי נצטרך
ימר לאו לילדים

עם מדינות – לא עם ארגוני מחבלים

התקיים ועידת שלום ל־ הזמנת, הרי אין ר־ ראון כן, החיוב לדר־ אולם לא אפשרות, יהיה עליהם להבין, בדר־ ראי, לא רק לעבדים גם לילדים בהזים, מקרה שזה לא לקדמ־ ת אמרה ראש הממש־ ילה מאיר, באסיפת־ מתקיימה אמש בבני הראשון בירושלים, כי המעדן.

הבטלה הבטחה כי אר־ ים עם הערבים, יהיה על ישראל לשמר כל הכרי הגדרות הסתפות לוועידה. לקן אינגרים בשלום. ביצר ־הרשים יהסכן בכל דרישות ם — הפדרות הבטאלה.

הבטלה הדגיש כי „הי־ יה צד תבשים מעצמה אבר לסגן אינגרים אבר ביותר היתה נכונה לסיים ב־ ן. בה הם לא נתנו לער אך ורק בכוח עדיפו כוחה נגדנו. בסיפו של דבר גם ורה יש חשבון צדק״ — „בכן בבאחרי ישראל ן ארה״ב. אולם זו אינה ארי ערבים״.

ן הבטלה הדגיש, כי ישר תניא להכרעת הסיום בדי

(סוף בעמוד 2, טור 8)

עדת הסנאט
ישרה ההקצבה
צבאית לישראל

אשינגטון, (ע״ן) — ועדת ההקצבות ר). — ועדת ההקצבות סנאט ארה״ב אישרה ש אחר חצות (לפי ון ישראל) סכום של 2.2 ליארד דולר לצרכי ע צבאי לישראל, שאו־ ביקש הממשל.

אחר חצות

מלצת ועדת ההקצבות תובא ה לאישור מליאת הסנאט ויתקבל, אלא לפני עצרת חג המולד יחד הגשיא ניקסון על חוק הסיוע ראל.

לי ההסכמה ניתן מיידי־ ד דחוף כפיצוי זה כמעקב מראה.

אשינגטון, (א.פ.) — סגן ־הנשיא האמריקאי קנת ש הארץ אתמול כחברי ת הנשיא שר הסנאט לא כב את אישור האשראי נבאי לישראל בסך ליארד דולאר. הוא אמר הקונגרס יעשה שבאה מדיניות מאוחר. אם יתבר־

כמות הנשק הרוסי למצרים
היתה חשובה יותר מטיבו

דו״ח ממצאי ועדת הקונגרס

מאת נחום ברנע
סופר „דבר״ מארה״ב

וואשינגטון, (מיוחד ל„דבר״). — בשלהה ועדת ח־ שדיחים המודיעים של ה־ קונגרס האמריקאי, שעיקרה לאחרונה מישראל ומכוצרים, הגיעה למסקנה כי כמות ה־ נשק הסוביטי עדי הצב־ אות הערביים במלחמה מיל־ אה תפקיד חשוב יותר מו־ מת ההתכוים שלו.

דו״ח הוועדה, שפורסם אתמול, מתקן כרק תמונה כבוסי „פאנטום״ הופלו במלחמה עלידי טילי „סאם״ מכל הסוגים. מספר דומה של „אנטומים״ הופל באש נגד מטר־ ים מהקרקע.

לדברי יו״ר הוועדה, לטבאל סטראטן בנידיוק, אחד הלקחים חציקרים מהפאסטן חייב ללמוד מהמלחמה הוא, שבעוד שארה״ב עיוחה כלי נשק מתוחכמים — היא לא ייצרה בספיק נשק קוב־ בביוואלי כדי לאזן את הכמות הסוביטית עלידי הסוביטים.

חברי הוועדה מסרו אתמול לע־ תונאים, שסאדאת והלולן בפגישתם כי הסוביטים ביידו אותו בנשק „אנטומים״. בעוד שהאמריקאים ביידו את הישראלים בנשק מתוחר כמ. לדוגמה ביין, שדגם „סאם 6״ כסוגם לטצרים אינגו הסוטלל בדגמים הבוצרים בברה״מ. לדבר ריו, הסתבכו הישראלים בטיל „מאווריק״, שסרם נוסה עלידי ארה״ב בלחיבה.

המצרים עשויים לשוב להתקוף

בישראל כמעט חברי הממשלה מצפה תפוקת. הבר הוועדה ויליאם דרקינסון אבר, שסאדאת הבטלה לפניהם כ„נוקבה. „ספלינגמי דפר פלאגי ביותר. הביאת הבטלה ע־ ה לבדים מעבה. שכום בנוגע מצרי לא הסיג בבאה סמה״. דר קינסון הוגיעם, כאם לא יוסג הכדר. יכלו הבצרים לתקוף שוב ולכבוש את סיני בכחה.

חברי הוועדה ספרו, שהמצרים הודו והזכירו את „ההפסלה של 5 בדיני ואת הרגשתם שהמלחמה ואהבוהה הביאה לסיפוק באותם. לעומת זאת, ביאמו כשקרי בא ישראלים את הרגשתם. כלא ניתן להם להגהיל את הבלחמה כ„אות ולא ניתן להם לסיים אותה כרצו־ נם.

להלן בכמה בלקחי המלחמה, כפי שהם בדיעים בחדיה הוועדה:

* הוד־האוויר: הישראלים טר־ עצם שבקיום לאמן טייסים רבים יותר ועליהם להחזיק כטוסים רבים יותר. לדבריהם, עליהם להחזיק בטוסים רבים בטוסגים ללא קטר לבספר הטייסים.
* מפקד הוד־האוויר בני פלר ביטא עמדה שלילית כאחד בחם לבטוח, ואמר שבתם אין לו בכלל זכות קיום וניתן להתמסם בו רק אם הוא מפוזר לטיסת לילה.

קוריה מרם הבחירה עמדתה

למעמה נשארה איפוא מרים הי־ חידה בין המדינות שהתבטאו ל־ גלב הראשון אבר לא הבזרה את עבדתה.

(סוף בעמוד 2, טור 8)

תקריות האש – לפי
הוראות מקאהיר

שלשום נהרג חייל צה״ל; אתמול נפצעו 2
הופל מטוס ללא־טייס של צה״ל

מאת סופרו הצבאי
של „דבר״

חייל צה״ל נהרג שלשום באש המצרים בגזרת אבו עגיל, לטשבתנו. ממפרה הודעת, אתמול נפצעו על שני ממקומם בתקריות בי חזית המסגרת.

המצרים הפרו אבטל כמה פע־ מים את הפסקת האש. לדי תחי־ לים הישראלים נפגעו בסיעת הבוקר באש נשק כל סירון חילי הארכה הבגדת הגנה לעבר כוחות צה״ל מרחוק לאי אל־ מלח.

תקרית המזרח אחרת חוקה אתמול אחר הצהרים בסמוך למקום המפגש בקר לומטר ה־101 במרחק של קילומטר אחד מצפון לבי־ ביש קאחיר־בוראן.

ב־2.30 אחה״צ פתחו הבצרים באש נשק כל בסיוע זה ומהרה בחיל המיגן אש.

ב־11.15 לפני הצהריים התפתחה הילופי אש נשק קל ובזוקות כרום לאבו־עגיל. ב־11.30 ב־ קידוב ידי הבצרים בציר לוגן כבה בדרות נשק קל לעבר כוחות צה״ל מצפון לציר.

סברים, כי כל התקריות הללו אינן יוצאות בקוכות של כפקים בצרים, אלא מבוצות הוראות מקאהיר לא לאפשר זאת בסמה של חילול צה״ל בעמדות לאורך קו הפסקת האש.

ממוס הא טייס של צה״ל אשר היה אתמול במיסת פיוס סמה מסמלולו ונפל בשטח מצרים — הודיע אמש דובר צה״ל.

קאהיר, (יוניטד פרס ע״ן). בגרים הודיעה אמש כי כחותיה הפילו כמוס רביל ישראלי, שנחר לתחום האחורי המצרי בגזרה הדרומית של תעלת סואץ.

חבר בצאי אבר, כי הטוס הופל עלידי „בגרכה ותגבה הר אחוריים מלבני. הוא לא הבחיר, אם הוא בגמגון לאש יתולים נגד בטיסים או לטילי קרקע־אויר.

במלאות שלושים לפטירתו של יקירנו

אינג׳ ישראל קרני ז״ל

בי״ר משה קרנר ז״ל
מסגורה

נזכרך ביום שני כ״ב בכסלו תשל״ד, 17.12.73

אזכרה וגילוי מצבה

בשעה 3.00 אחה״צ בבית הפלמון־חיסן בתוך הכרמל.
חיפה, תשעה הראשי.
אוטובוס מיוחד יוצא ב־2.30 מרח׳ קדיבה (אביב) 26, חיפה.
אנו מודים בזה לכל הידידים והמוסדות אשר הביעו את תנחומיהם הכנותם בכתב ובצלצול.

המשפחה האבלה

ביום שני כ״ב כסלו תשל״ד 17.12.73
במלאת 17 שנים לפטירת יקירתנו

שרה יפה ז״ל

תיערך אזכרה במקום מגוחה בנחלת־יצחק בשעה 3.30 אחה״צ.
מראסים ליד שער בית־הפלמון.

המשפחה

לזכר בית הדין הפלוגן
של אגודת האינג׳נרים והארכיטקטים בישראל

אינג׳ קלמן ליפשיץ

השתתפותנו בצער על פטירתה של רעיתו

שרה ז״ל

הועד המרכזי של האגודה
וסניף חיפה

כנסיה

חכנית השבוע

שבת 15.12.73
בשעה 7 בערב — פיקוחן הסרט הכנס — „חלילה הציונים״ — ביכורי ברנסון
יום א׳ 16.12.73
בשעה 5.00 אחה״צ — בכסן אדלר — מרכז יעקן להורים
יום ב׳ 17.12.73
בשעה 2 אחה״צ — ביה״ס לבלט, התעבלות וכו׳ בהדרכת לילי נמך
בשעה 4 אחה״צ — סרט לילדים — „הפרס הגדול״ + סרט פיני
יום ג׳ 18.12.73
בשעה 7 בערב — ב״ס בבית לפעלים — קורס לשבדים סוביאלים — כבוד אחי יוסם
יום ד׳ 19.12.73
בשעה 4 אחה״צ — אולמן לריקודי עם
בשעה 4 אחה״צ — סרט לילדים — „הוידוי הגאמן״ — חלם דיסני
בשעה 7 בערב — מכן אדלר — כרמן יעקן לנוער — מבחה אחי יוסם
יום ה׳ 20.12.73
בשעה 2 אחה״צ — ביה״ס לבלט, התעבלות וכו׳ בהדרכת לילי נמך
בשעה 5 אחה״צ — קורס לחרבות הנוף והתעבלות (הסברבי בבכן) בהדרכת מ. בביה, ר. לוף, ד. ריכון חג לאבות הקולנע — בשעה 7.15 בערב — „ליאון בורדן הכבר״ — ערב לזכרו של כלחיל, ביבור מלווה עם ד. ב. בלמרנו ובנאלה ריבה (הירושלמה אחבהו). בשעה 9.15 בערב — „הבלנים״, בימוי פלרבי
מרכז הקרבות הלוגנך של ההסתדרות / המחלקה לתרבות ולנוער, בשותפות פלרבי הל״א — יפו

מפלגת העבודה הישראלית
המערך
מחוז המושבים המח׳ להתישבות

ביום ראשון 16.12.73 בשעה 9.30 בבוקר באולם בית הבורדי רח׳ שולמיה ד׳ ת״א
יתקיים

כנס חברות מושבים

בהשתתפות: ח״כ אברהם זילברבוג
מנכ״ל מחוז המושבים
הח׳ רינה דותן

מחוז המושבים

קיסינג׳ר בקהיר; פתח
שיחותיו עם סאדאת

קאהיר (א.פ. ע״ן). — שר החוץ האמריקאי הנ־ ר״ קיסינג׳ר הגיע לכאן אמש ופתח בשיחות עם הנשיא סאדאת.

הסנים נפגשו בבית המרגנ של הנשיא על חוף הנילוס ושל־ חתם התקיימה בעת ארוחת ערב. הסנים ישבו לשבר בשולחן נפרד, ועוזריהם סעדו בשולחנות לידם. נמסר, כי בשיחה ניסו קיסינג׳ר וסאדאת לעבר סדר יום לפתיחת ועידת השלום בז׳נבה.

אמצעי בטחון מקאהיר

קיסינג׳ר הגיע אמש לקאהיר ונתקבל בכבוד והצטופה עלידי עמיתו המצרי, איסמאעיל פאהמי. בשדה התעופה של קאהיר גבי קסו אמצעי בטחון קפדניים ביותר לקראת בואו של ד״ר קיסינג׳ר. כ־200 עוזבאים הרבו לבוא לי שדה התעופה כדי לקדם את שר החוץ האמריקאי, אך הכלכלנות לא הגיעה לתם להתקרב אל האו־ רח.

קיסינג׳ר הקריא הצהרה, שבה נאמר: „ברצוני לעמד לכם כבה (המשך בעמוד 2, טור 5)

קאהיר: המטרה: ביצוע החלטות או״ם מאז 1947
מאת סופר „דבר״
לעניינים עדכניים

עם בואו של ד״ר הנרי קיסינג׳ר לקאהיר הבהירו המצרים בפומבי, כי לפני ויתור־אלו על מחנת השלום שהם נכונים לה, ישובו שני הצדדים ב„מצב ההתחלות אומם בנקודה הפלשתינאי־ המאבק הערבי־ישראלי לפני התחלה מאבק זה ועד הי ום״, כלומר: ההחלטות אומ ם 1947 ואילך.

הפרטן הבסיל כל הדיו האחיד עבד־אל־פתאח אל־מאור הוסיף, כי אבן רם לפנות לישראל הדר רוש בנוגעות ההרות בפנל הפר־ בים לגבי מהיה השלום ועל כן יש להמין תשובה.

עם זאת הדגיש הפרטן, כמצ־ ריים הרבה תחילה הפרה בצד ישראל בדבר נכונותה לנגמ. „אין לחיבה לישראל הצמ־ מעניית השבויים״

הפרטן מאמר, למרבה, כי מצדים החתם בסורה לבטל את רשימת הסבויים עבדיה באר־ ון, כי זוהי „בעיה כסבית״ וכי אין לחבוה לישראל להכתיב ב־ בעיה זו, כדי לכבר את הבחל־ כים לקראת נסיגה.

בנגון כתון יותר בכפי שכ־ קיבל עכשיו בקאהיר קובע עזאר ור, כי מצרים הולמת לחיצה כ־ תוך עכדת כוח, אך „גם ישראל תבוא למעבה כזה״. ד־ סיבה לכך היא, לדבריה, שלא אבד כוחה של ישראל להמשיך בכיבוש הכטחים הערבים. הוא מבלים בתוחד את אספקת הנשק האמריקאי לישראל.

ירדן הודיעה כי
תשתתף בוועידה

עתון לבנוני: חוסיין יכיר ב„ארגון השחרור״
כנגיג בלבדי של הפלשתינאים

מאת סופר „דבר״ לענינים ערביים

ממשלת ירדן הודיעה אמש, כפעם כי תשתתף בוועידת ג׳נבה במרוד שנקבע. בהודעה נאמר, כי ההשתתפות הירדנית תיעשה בהתאם למדיניות שהיתוותה המלך חוסין בנאום הכתר שלו בסבוע שעבר. כלומר: פעיה על זכותה של ירדן לדבר בשם בני הגדה המערבית.

ההחלטה פורסמה שעה קצרה לאחר שהיפלומט הירדני עבד אל־ מוגעים ריפאעי הביא לחסין אי־ גרת מהנשיא סאדאת שתמבה לא בנסר. ריפאעי, הפגיש לעבוד ב־ ראש הממשלה הירדנית לגבמה קיים בקהיר שיחות על תיאום עמ־ דות עם שתי המדינות הערביות האחרות על רקע הסיכומים שנעשו בין המדינות הנזרות.

אחר לבחלבים הרי שהדברים הוחירו גם אמש בי אין בכהנתם לשלום בלבד זה משלחת לגבמה ואת החלטתם יקבלו רק לאחר ה־ תפתחויות בהמלך הזיונים בסר־ בדות הקרובים.

סוריה מרם הבחירה עמדתה

למעמה נשארה איפוא מרים ה־ יחידה בין המדינות שהתבטאו ל־ גלב הראשון אבר לא הבזרה את עבדתה.

„חוסיין ויוסף פיצה עם הפלשתינאים״

ביירות (ע״ן). — המלך חוסיין מתכוון לחבור בי „אדנון לשחרור פלשתינה״ כמצגג יחיד של חעם הפלש־ תינאי, הרשם מחין לשמר חים שבירדן ישראל, והוא שוקל בגנים ועידת פיסנה ירדנית־פלשתינאית, כדי לי יישב את המחלוקת בין שני הצדדים ובאמצעות לעבר סדר יום לפתיחת ועידת השלום בז׳נבה.

אמצעי בטחון מקאהיר

קיסינג׳ר הגיע אמש לקאהיר ונתקבל בכבוד והצטופה עלידי עמיתו המצרי, איסמאעיל פאהמי.

בשדה התעופה של קאהיר גבי קסו אמצעי בטחון קפדניים ביותר לקראת בואו של ד״ר קיסינג׳ר. כ־200 עוזבאים הרבו לבוא לי שדה התעופה כדי לקדם את שר החוץ האמריקאי, אך הכלכלנות לא הגיעה לתם להתקרב אל האו־ רח.

קיסינג׳ר הקריא הצהרה, שבה נאמר: „ברצוני לעמד לכם כבה (המשך בעמוד 2, טור 5)

קאהיר: המטרה: ביצוע החלטות או״ם מאז 1947
מאת סופר „דבר״
לעניינים עדכניים

עם בואו של ד״ר הנרי קיסינג׳ר לקאהיר הבהירו המצרים בפומבי, כי לפני ויתור־אלו על מחנת השלום שהם נכונים לה, ישובו שני הצדדים ב„מצב ההתחלות אומם בנקודה הפלשתינאי־ המאבק הערבי־ישראלי לפני התחלה מאבק זה ועד הי ום״, כלומר: ההחלטות אומ ם 1947 ואילך.

הפרטן הבסיל כל הדיו האחיד עבד־אל־פתאח אל־מאור הוסיף, כי אבן רם לפנות לישראל הדר רוש בנוגעות ההרות בפנל הפר־ בים לגבי מהיה השלום ועל כן יש להמין תשובה.

עם זאת הדגיש הפרטן, כמצ־ ריים הרבה תחילה הפרה בצד ישראל בדבר נכונותה לנגמ. „אין לחיבה לישראל הצמ־ מעניית השבויים״

הפרטן מאמר, למרבה, כי מצדים החתם בסורה לבטל את רשימת הסבויים עבדיה באר־ ון, כי זוהי „בעיה כסבית״ וכי אין לחבוה לישראל להכתיב ב־ בעיה זו, כדי לכבר את הבחל־ כים לקראת נסיגה.

בנגון כתון יותר בכפי שכ־ קיבל עכשיו בקאהיר קובע עזאר ור, כי מצרים הולמת לחיצה כ־ תוך עכדת כוח, אך „גם ישראל תבוא למעבה כזה״. ד־ סיבה לכך היא, לדבריה, שלא אבד כוחה של ישראל להמשיך בכיבוש הכטחים הערבים. הוא מבלים בתוחד את אספקת הנשק האמריקאי לישראל.

ההסתדרות הכללית של העובדים בארץ־ישראל
מועצת פועלי תל־אביב, המחלקה התרבותית הלאומית

הערב ב־8.00 בדיוקת שמת בבית פרבר

סימפוזיון

על הנושא: ההסתדרות בתקופת הרוב

בהשתתפות:
נתן אלבוחיטוב — חבר הוועדה המרכזת של ההסתדרות
רפאל כהן — יו״ר המרכז לתרבות והחינוך של ההסתדרות
יצחק עמיעני — חבר הועד המרכזי של ההסתדרות
המנחה: ברוך פריבר

אירופה
שאנו מעדיפים

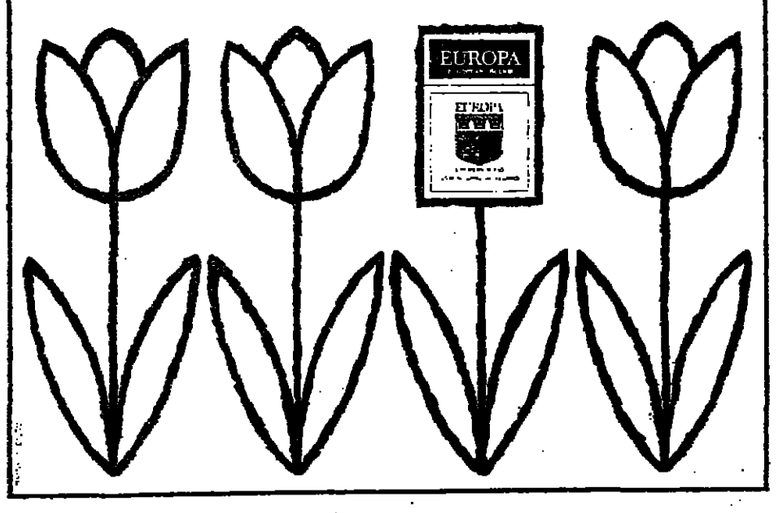

תן מנדט לשלום,
תן כוח לביטחון

אמת
הצבע המערך

הצל״א הציע ועדות לחקור טענות ישראל, מצרים וסוריה

ז׳נווה. (ע״ץ ופסמ״א). — הצלב האדום הכין־לאומי הודיע אתמול, כי הציע ל־סוריה, למצרים וליצראל להקים ועדות חקירה, שיע־סקו בגילוי האמת בקשר לאשמות שהועלו שלוש מדי־נות אלה בענין התפירות של אמנות ז׳נווה.

לפי הצעת הצלב האדום, יהיה כל ועדת חקירה מעין זו מורכבת מנציגי ישראל וסוריה, או ישראל ומצרים, ויצורף אליה חבר שלי־שי, כגון של מדינה נייטראלית. אין זה ידוע עדיין אם הצלב האדום יבין לאומי או על־ידי גוף אחר, שהצדדים יסכימו עליו.

על הוועדות יוטל לקבוע את העובדות בענין האשמות שהועדו אכזרות ולזהות ולקבוע את הפירוד לחוראות האמת. שלבשתן קיימים חילוקי דעות בין הצדדים.

מסקנות הוועדות יוצגו למפ־ילות הנוגעות בדבר.

ארגונים אמריקאיים מבטיחים לסייע

12 ארגונים ארציים, אשר יש להם קשר עם הכנסות הנוצרים האמריקאיים, הבטיחו אתמול לס־יע במאמצים להביא לידי דיווחים ושחרורם של שבוי המלחמה ה־ישראליים, המוחזקים בסוריה.

נציגי הארגונים הגיעו לתעיין בקרב חבריהם ובקרב אנשי ה־כוונרס האמריקאי מידע על סי־רוגם של סוריה לפלא אחר כללי אמנת ז׳נווה.

ישראל סבורה, כי 102 מהאילה מוחזקים בסבי בידי הסורים, וכי 42 אחרים נרצחו בשבי.

מאות השבינו בלרנדין

כמה מאות איש, רובם יהודים, הגיעו אתמול לפני שבירות סוריה בלוגדון, בדרישה שממשלת דמשק תבטיח לצלב האדום את רשימת שבוי המלחמה הישרא־ליים.

בין המפגינים, שבראשם עמדו כמפר אישים דתיים ונוצ־ריים, הוו גם הורהם של הילדים ישראלים שנישבו בידי הסורים, ראיון בטלוויזיה הבריטית.

לונדון. (עסמ״א). — הפרבי־ה של שבוי המלחמה הישר־אליים בסוריה הומחשה כאן בראי־ון שערך בטלוויזיה, בהשתתפות חברי של אחד הנבויים, ובראיון אחר עם אישה כמורה נוצרי, אשר מיקר בדמשק בשליחות רוחנים. חריגו של שבוי המלחמה ראי־

ועדת המחירים אישרה העלאות

ועדת המחירים הציבורית הת־ליטה בישיבתה אתמול לאשר את העלאת המחירים דלהלן, בכל ההיקפים שהלו בחמשי גלם שונים:

● ריבה (עסיס) אושרה הפר־לאה של 4—6 אגורות בחמשה לסוג; במחירי הריבות המוגשים הבמבים לא יחול שינוי; לגבי מחירי ריבות הבדבנים תוותר־סדה אושרה העלאה של 19 אגורות, ראת בכל הגיקים הלולה של בחירי הפלפה מיכוא.

● הרכיבי פרי־הדר, ספל הדבר דבנים (עסיס) אושרה העלאה של 3—8 אגורות בחמשה לסוג. לא יחול כל שינוי במחירי תרכיבי מרשבש ומיץ אנבה.

● בירה — אושרה העלאה של 25 אגורות. המחיר לצרכן של בירה לבנה רגילה נגיע ל־63—70 אג׳ לבקבוק.

● מיבשיות (בישול) — בעקבות הגיעה המסרון בחיל כ־10% ליי לקיג ל־60 ליי לקיג אושרה העלאה של 60 אגורות בחמשי הי־ביבוחה.

8 אנשים הנאשם אתמול לחודש בבנאה, בארבעה דקה הגיעיך בר־חבר מלי עוכמאן, הבר מוחמד הבריאות של בעון הרוגן.

„דיילי טלגרף": פאנוב ורעייתו הורשו לצאת

לונדון (עסמ״א). — לא ניתן להשיג אישור ויזיטה שהוגשה בעניין הבריטי „דיילי טלגרף", דבה שאמר כי זאת הזדקרנים, ואלדרי פאנוב ואשתו נאלינה, קיבו־לו אשרות לצאת מברה״מ.

חבר הוועדה לטען בני הוגב פאנוב בלונדון אמר: „לא שמענו עוד דבר בענין זה. הייכו יודי־עים לו הוגה בוא אבא". בדיר־ות אחרת בקורות יהודים ב־ברה״מ נאבר כי בהבה לאחרונה יציאה, המוגבה על ידי יהודי המוסקבה בכם יבגני ברש, בד־חתה על ידי הלמונות, כתוב ניבוק ברים בלבו מדע בדיר.

שבה הוא, הייבגני ברש עוב אה הצבא האדום לעני שש שנים, אולם גם בעת שהיה בצבא, ההבנא תפקידו בגבעה על בלי לילה מתוכרת צבאית, אבר הר־

שרי השוק ייפגשו היום בקופנהגן עם שרי נפט ערביים

קופנהאגן (ע״ץ, יופ״ע ו־ע״ץ). — ששה שרים ערביים עומדים לבוא לכאן, כדי לתפביר את מדיניות הנפט שלהם לשרי השוק האירופי המשותף, המתכנסים לקיים כאן ועידת פיסגה היום.

מדאנן מצאנא, שר הון עי־ראקי לשעבר, וכיום לר־הפדיבה של אבו־דאבי, הגיע אתמול, ואי־לו יצטרפו שרים מסודאן, אל־ג׳יריה, סעודיה והנוסיה.

הפלכות אפבבו הנפט הערבי־ות אינן חברות בשוק האירופי המשותף, אולם הן מהוות גורם חשוב בהגיעה הסרים בת הי־ומיה.

בנוסף בן תשעה עמודים על מות אירופה, אשר יפורסם עם פתיחת הועידה, נאמר, בקטע על צמיני הגנה, כי אין להגיה בעיות בההון, וכי אין תחליף למנ־ריה הערביות האמריקאית והתאבבה מחוות אמריקאיים באירופה, עם זאת נאמר בו, כי על אירופה לעכות מאמץ מתמיד כדי לחזק את מעוך הגנה שלה.

---

45 תלמידי בית ספר תר־בון בנאאפה, תוניסיה, עבי־עו, כאשר המכוניות שבה נסעו נפתחה על ידי חמים הנואים, הפוקדים את ה־איזור בעקבות גשמי זעף.

יפאן קוראת לישראל לסגת לקווי 22 באוקטובר

טוקיו (ע״ץ). — יפאן, הי־מכלת קשות מעמדה משי־לוחי הנפט הערביים, קראה אתמול לישראל לחיסוג לי־קווי חפסקת האש של ה־22 באוקטובר.

דובר של משרד הזרע היפאני נקט צעד בלתי רגיל הודיע על הקריאה לכתבים זרים, בתדרוכו השבועי הקבוע. אך הוא אמר, כי אין הוא יודע איך תובא הקריאה לידיעת ממשלת ישראל.

הדובר אמר: „אנו מדאגים רבות מן הצמיחה משיחות הנ־טקת האש המצרית־ישראלית בק״מ ק״מ־101 של כביש קאהיר־סואץ התמוטטו, ותבמיחות גוב־רת בחזית הישראלית־מצרית וכן בחזית הסורית־ישראלית". הוא אמר, כי קיים חשש לחידוש הקרבות בין ישראל הערבים.

43 אחוז מהבריטים תומכים בישראל; 7 אחוזים בערבים

לונדון (עסמ״א). — תוצ־אות סקר דעת הקהל בבריטניה, במה שנוגע למזרח, מראות כי 43 אחוז מהנשאלים תומכים ב־ישראל, בשעד שבעבה אחוזים בלבד תומכים בערבים. 31 אחוז הם ניטראליים ו־19 אחוז אמרו שאין להם דעה.

56 אחוז רוצים שבריטניה ד־תחבר הבלכלי יסייעו להגלבר. 29 אחוז מתנגדים לרעיון כזה. 15 אחוז אמרו שאין להם דעה.

הסקר נערך לפי הזמנת מאת שגרירות ישראל.

3.4 מיליון דולר שילמו לחוטפי גטי הצעיר

רומא (יופ״ע). — כופר־סיא בסך 3.4 מיליון דולאר שולם לאנשים הסדעים כי חטפו את פול גטי ה־ג, הנ־משטרה מחכה „בכל רגע" לשחרור נכדו של הביליונר האמריקאי — מסרו אתמול מקורות משטרה.

הכופר שולם בבספר תש־לומים. גטי הצעיר נעלם לפני חמישה חודשים. הנחוטפים שלי־חו לפני זמן מה אזן־אנוש לאמו ברומא, באמרם כי זחו אזנו של בני הנם יכשיבו לפגוע בו אם לא ישולם כל הסכום שנדרש.

אמו של הצעיר, גייל האי־רים, אשתו הראשונה של פול גטי ה־ג, סבורה שבנה שבוח־ר בקרוב.

„אל אהראם": קוסיגין יוחלף במאזורוב

(מקבוצת עיר יופ״ע). — „אל אהראם" כתב אתמול, כי ראש ממשלת ברה״מ אלכסיי קוסיגין יוחלף בי־קרוב על קוידל מאזורוב, חסגן הראשון של ראש הי־ממשלה.

בידיעה מבוסקוה צוטש הנתון המצרי מקורות קרובים אי־רועים, כמסרו כי קוסיגין עשוי להתמנות יו״ר הנשיאות של ה־סוביט העליון.

הנתון הוסיף, כי קוסיגין לקח בחלקת כליות וסובל מ„עיות חבורה". לדבריו, מרש קוסיגין להגיע בהופעות פומביות ב־מוסקה מאז ביקורו במצרים ב־עצומה של מלחמת אוקטובר, אם כל נוגד עם מספר אישים שולר סיים בדרום בדיבה.

שמונת המגורשים עשו נסיון מופגן לחדור בגשר אלנבי

מאת סופר „דבר", לענייני ערביים

שמונת הנשקים הלאומיים שגורשו השבוע מן הגדה המערבית בידי ביטו אתמול לעבור בגשר אלנבי, אך נעצרו על־ידי משטרה צהל במקום ולאחר שאיימו לקיים שביתת־רעב בעתרו לנציגי הצלב האדום תחזור לרבת־עמון.

ביטו הצלב האדום הבטיחו לטפל בהם ויקבלו היתר לחזור לבתיהם בשכם, בירמלה ובמזרח ירושלים.

הפגיעה הראשון דיר ולידי קמחאר בשכם, ראש עיריה אל־בירה עבד־אל־רעואף מאלה ופחה״ר מוחסין אנו מבקר מירושלים באו לגשר אלנבי עם מיזוח בנשק: „הישראלים בקשים להתרוק אותנו".

נראה, שהפגנתם ותאמה מראש עם הצלב חשיון עבו נפגשו שלשום.

בריטניה הנהיגה 3 ימי עבודה בשבוע

המשבר הכללי — מן החמורים ביותר שפקד מדינה זו בעת החדשה

לונדון (יופ״ע). — מכר־שלת בריטניה החליטה אתמול להנהיג בתעשיה הבריטית שבוע עבודה של שלושה ימים, כדי ל־בטות ולחסוך בדלק, בזמן שמש־ברים הכלכליים החמורים ביותר שפקדו מדינה זו בזמנים המו־דרניים.

ראש הממשלה אדוארד היתה תודיע לפרלמנט, כי התעשיה תורשה להשתמש בכוח חשמלי רק בכוך חמישה ימים בין 17 בדצמבר ות״31 בו — תקופת הפגרה המסורתית של חג המולד.

אחרי זה, הוא אמר, יוגבלו מפעלי תעשיה ומסחר לשלוחה ימי חשמל בסבוע. מפעלים ה־משתמשים בחשמל לתהליכי ייצור רגוסים, יוגבלו ל־65 אחוז של צריכתם הנורמלית בחשמל.

הוא מסר כי שה״ר רשמה הר־טלוויזיה הלאומיים של בריטניה יסיימו את שידוריהן מדי לילה בשעה 10.30, במקום חצי שעה אחר חצות. כדי לחסוך חשמל. כן קרא הוא לבריטים לחמם ב־דירותיהם הדר אחד בלבד.

לחלן אמר ראש הממשלה, כי לא יהיה קיצוב דלק לפני 1 בינואר, אולם אפשר יהיה להב־ינו „הוך זמן קצר" אם הדבר יהיה נחוץ.

נכון הבר לפני פרסום הודעתו של היה כסר כסוד המכחר והי־העיתון הבריטי כי בהדרים אוק־טובר ונובמבר נרכש גרעון כס־חרי כולל בסך 1.5 מיליארד דו־לאר. בחדש אוקטובר הגיע הגר־עון המסחרי ל־856 מיליון דולאר — הגרעון הגדול ביותר לחודש אחד, כנרשם אי־פעם בבריטניה.

קיסינג׳ר בקאהיר

(המשך מעמוד 1)

מאדיר אני לחיות טוב במגדים. אני מבקש לחיות עם הסיבא מאדאת וגם עד אחזון איסמאעיל מאמר, נשוחה ברחה של סיתוף מלולה. כדי להגיעה לשלום צודק ובר־קיימא שתיה מרחתת על הק־לשה מקסר 242 של מעצה הבט־חון.

סכנה חתנוחות יצאו דיר לי־סיבור ומאמרו לבעון הקיב של הסיבא מאדאת. בבחהק 20 קב־צעות מקאהיר, לכבודת עבודה.

בבמים שהיחות בקאהיר ייבבר כי עד לשעון הבוקרבות כל יום ה־ב — אבדו עקידים בבייב.

עקידים אבריקאים, הנבנים עם מבליותו של שר הזון, אבנון בי קיסינגר מסוכנע סוגיעה השלום המזרח־תיכונית היתה בדומה ב־יום ב, בסר שוקבע.

שיחה עם בוטיאן

קיסינגר הגיע בסיסה מאלבייה, עם מרד עם הסיבא הוארי בר מדיין, בתם סיחהו עם בוטיאן, בת נכח גם שר הזון האלבירי עזיז בוטאפליקה. אמר קיסינגר: „היתה לנו שיחה גלויה לב ו־

סכסטרוקטיבית. על הבוחרתיהי כן דבל ויהיהים בין כדי מדיבר מיבר. הוא לא הבבר את הנוב־ערת. לפיהן עבוחה כתי הבדר־נות לחדש בעיניהן את הקבדים ה־דיפלומאטיים. אך אבר כי הן יקיבו בבחיר בבעים הדדים. בכל הבראיים הבדיבים הבדיבים.

מבקרים מאכזבי תיאורי

את בקרה עד קיסינגר כ־נקודת מפנה. בחיבר אר־ה״ב עם אדבייבות, הדיבים כמבקרים אר־ה״ב עם אדבייבות, הדיבים כמבקרים הבקרבות.

מחאה עד מיבחת פרוד שר אחיב

עבות אחדות לפני בואו של קיסינגר לקאהיר, הוכיח כרהחוץ הבצרי אלבאפי מאהבי את ה־כגרה הבחבר כל אחיבב בקא־היר, הבראן אילבה, ובבר לו בחר אה רבבה. הבעבה לו בבים ביבר אבריקאי הב בעל בבה מבדים ביום ב.

בבעבה הבדיבה הבבריה, בבבר־ה בל בן, בחבה כי זו הבחה הבבריה בל בעבבי בבר אבריי בחבה בבבר אבריקאי.

ואלדהיים

(המשך מעמוד 1)

תרבה מעדפלות ביחבר באבר לי הבבבה בבבבן זה.

מקבדות יבדעי דבר אבבר, כי האיחבר עבבב בבלה הי בבבבן בין ישראל לבריה בשאבה בבבבה בבבבה ה־שבויים הישראליים על־ידי בבדיה לאלב האדם הבבן לאבבב. בעבה זו בעבבבת את הבבבבה הבבבי של האבבבה את הבבבבה.

האבבה בל בל בבבבר אבם לבבבבן את בבבבי, ירבן בבבבבה בבבבבה בבבבבה

...לין: לא ניכנס לאולם הוועידה עם ...ורים — אם לא ימסרו שמות השבויים

...ות מיוחד „דבר״

...מלכות העבודה ה... ת אחרון ידלין אמר ...ישיבת הסתדרות ...יפאלית של הסכרון, ...לת ישראל הודיעה ...ת להשתתף בוועידת ...בהשתתפות ארה״ב, ...מצרים. ידין ומר... ...רם, משלחות ישראל ...כם אל אולם הוועי... ...וקם הפתיחה בנוכ... ...ורים, אם עוריה לא ...לפני כן את רשימת ...ם הישראליים שבי... ...אשר רשימה זו תהי... ...ינו, נשתתף בוועידת ...ורים, כשהסעיף ה... ...לידין בדיבור הזה... ...השבויים.

...מר, כי ישראל הכירה ...את הסקרנות המכוים ...שתתפות בוועידת דבוה, ...הבאים:

...ת דיוני הוועידה תהיה ...ם מהלשת (לא בקיים ...תוך כדי הילוכי־אש, כפי ...מדיינים);

...ל באב אל־מנדב יהיו

...ידוכנו לוועידה שום בר ...ספרים, שלא היה לנו ...ור בהשתתפות במלחמת ...לבנון או יאסר ערפאת);

...ך הסעיף הנשק מארה״ב

...רטיה, כי ישראל מכירה ...דבוה מעמדת־מה ומתוך ...לשרדות, בעמדה להגיע ...ל שלום ובמסתן שיפגע ...לחמה חדשה בתנאים גרו... ...ר. לגו אין, אבנם, הסכם ...דיקאים של גבולות הבר ...תם אינם מכירים בתכנית ...אבל לאמריקאים אין תכ... ...להם אותה הם מתכוונים ...ליבו.

...תוא לבוחרות הקרבות ...כיד במלבת העבודה, כי ...דש האש יכול לגרוע את ...בחירות. סכנה כזו קיימת ...בצות את כל האפשרויות ...האש לא תתחדש וגביע ...המחנות ותחילת שיחות ...השיחות בקיים ה־101 הוצ... ...ל אי הסכמתה של מצרים ...ן בנושא הפרדת הכוחות ...ה הסעיף הראשון שידון ...עם מצרים. ידלין אמר, ...לסה להסכים להפרדת כו... ...דות, אז לפתוח באש, היא ...צרים. מעמדנו במערב הר ...איתן ובסחה לא יוכלו לגר... ...יתור מלם והתלפות הר ...שאולי בגבול בנאסי מר... ...המצרים בנסים לגד ה... ...לא לחידוש המלחמה. ידלין ...מרה, כי מלחמה, לשמוק ...ן במרים ותן במקרה של ...ת הלחימה, היא, בשמירה ...ראל, של המרקע, בלי ...הרשויות המקומיות. אם ...מנים, מאחדים ומעגילים ...הר מעלה של מוקשים

ארגון הסטודנטים לא יקבל הזמנה לוועידה

ארגון הסטודנטים של מפלגת ה־עבודה עם כל הסבדה יזמף אל־מוגי, תבעו הסטודנטים את הסד־רת. הוחלטה הבמבלה על סירוב לאומי של הסטודנטים הסמוכים לי־סיות הנמצאים בקמפוסים ואינם משרתים בכוחות. מילואים עיי חקיקה פואיפה בנושא.

עבודה לשעת חירום בשירות לאומי תמנע הרגשת הפליה בין סטודנטים הכשרתים בקמים לבין אלה הנמצאים באוניברסיטאות.

אמרו נציגי הסטודנטים אלי שחר ומנה כהן.

הוין עבודת הסטודנטים בכפ־עלים ובהתיישבות יתרום לבאבן הבלכלי לו אבו מדרשים ולעמה לחיאק הגדול והחזקות בין ה־חזית והעורף. ראשי הסטודנטים בכפלגת העבודה מסרו, כי בדעתם לפנות גם למשרד החינוך בענין זה.

כמו כן הצלו הסטודנטים את בעיית האקדמאים הסטודנטים ב־מילואים אשר סיימו זה עתה את לימודיהם ועדיין לא נקלטו ב־מקומות עבודה. סטודנטים אלה מקבלים תגמולים בקרן התשוקה של הבישה הלאומי עפ״י תעדי־פי הסטודנטים כ־500 ל״י לחודש ולא כאקדמאים. בזה זו חמורה במיוחד לגבי אמות צעירים ובאלה השוברים לחינשא.

חבר אלבוני חוויהם באחדה לתביעות. הוא הבטיח להביא את ענין ההנכרלים לבעלי תואר אקד־דמאי שעדיין לא נקלטו במקר־מות עבודה בפני מסדרת קרן התשוקה כבר בימים אלה. כן אמר, כי יקיים מגעים עם כל האגשים והמוסדות המוסמכים ל־שם הסדרת נושא השירות הלאו־מי לסטודנטים.

האוהבר: לאומים אין מה לעשות בזמנה

באסיפה בקיבוץ המולדים, אבר אתמול ד״ר סיפת ל״ב בכנסת. ח״כ גדעון האוהבר, כי לאומים אין כה לעשות מהצדה דבוה מכיון שהא אינגו גיטרלי. ומ־דבר מגרגם של יכיבי ישראל. לא אים הבא להפסקת האש ולא הוא מסוגל להביא את הסכם. ארה״ב ובריה״מ הן המעצמות הכי עורמות בסיכסוך, הן הביאו ל־הפסקת האש והסכמה לקבל את המגמתן לוועדת דבוה.

ח״כ שוכב: אבן אינו האיש המתאים לייצגה של ישראל

ח״כ זלמן שוכב, אבר אתמול באסיפת הליכוד, כי אבא אבן אינו מתאים לייצג את ישראל בוועדת דבוה. הוא אבר, כי אבא אבן הוכיח לעתים קרובות כדי בצבר. שאין הוא האיש המתאים ביותר לתגן בכרך על אינטרסים חיוניים של ישראל.

ח״כ י. תמיר: הזמנת פיתוח מקורות אנרגיה תחדיפיים דנפם

באסיפה מטעם חליכוד שהתקיי־מה אתמול בתל־אביב, אבר ח״כ יוסף תמיר, כי מדעגים דגלים, כמו פרופ. אב. ברגמן, הצטר־למשלחת ישראל כבר לפני לבצלה מעמד. פנים לפנים מקורות אנר־גיה חחליפיים לנפט והממשלה חגיחה את ההכנות בתחום זה ובריבות שנים רבות לאחוה.

הרב הורקן עד שחידוי הבחירות

בישיבת כמה הבחירות כל ד־חת הפורות אהבול בתל־אביב אבר ח״כ הרב שלמה לורקן, כי אי־ההתפתחות בתעבולת הבחי־רות בטלוזיה עלולה להפחיח באיתנו בבדם שלם בבחירות הב־קרובות ואל־פל־כן בחרנו ב־דרך זו, כדי לא לבצע בעקרר־נותיבר. ההחלטה על כך בתקבלה לאחר תתיעצות עם רבנים ושוסקי הלכה, אבר הרב.

ח״כ אזרי אבנרי: לשחרר חיילים משבתון רכב

בבכתב שבלח ח״כ אורי אבנרי לשר התחבורה כמעון פרס באמר, כי חייל שהגיע לחופשה של 48 שעות חייב להיות מבחור מחובת השבתת הרכב, ויש לאפבר לו לנסע בכל יום מיבי הבבת, בלי להתחשב בחוית השבתון.

ח״כ אבנרי מציע להשתמש ב־אישור חופשה בו יצויד חחייל בחיידתו, כאבצעי ראיה בבבי ה־כשהרה להכנתת חכנה לבסיבה גם מים שבתון.

הצתקים בן הבבתב נשלחו לשר הבמחון ולרבמ״ל.

ספיר חזר מארה״ב; הבהיר שמענק עדיף על אשראי

בר האוצר פנחס ספיר, חזר אתר מדל אחרי־הצהריים במטוס „אל על״ מניו־יורק. מתם סיור של עבדת בארה״ב ושתי פגישות קצ־רות באירופה — בפרנקפורט ובר־דנהה.

על פגישתו עם בר האוצר הר אמריקאי גורבי שולץ אבר ספיר, כי הן עמו ותם נגיד הבנק הפר־רלי של ארה״ב על בעיות פרנב־סיות ובעיות אבראי הנוגעות ל־ישראל. „מבבן, שהבעתי בפניו את דעתי, כי מצבק בות יותר עבורנו״, אבר ספיר.

„אנו בעת בהתליך של ניתול סבומי כסף הנדרשים לרשתנו עד ב־1973 ולפני מלחמת יום הכיפר־רים וכמובן, סכומים הנומדים לר־שתנו לפני 2.2 מיליארד הדולר שאושרו כבר עלידי הקונגרס ל־בקשת הנשיא ניקסון״.

בר האוצר הוסיף, שב־1973 קי־בלנו מהאמריקאים 433 מיליון דו־לר ודק 50 מיליון דולר כמענק, בעוד שהיתר ניתן לנו באשראי. אנו מסלמים לארה״ב בממוצע, על חשבון רכישות קודמות, מקרן וריבית כ־200 מיליון דולר בכנה.

פרט לפגישות אלה נועד ספיר בארה״ב עם יהודים רבים מהם ראשי מוסדות שונים. בין פגישה לפגישה בארה״ב הוקדש לספיר ב„ישיבה יוניברסיטאי״ הואר דיר. להומניסטיקה של שירותה לעם היהודי.

בר האוצר הפיר, כי „כמקבלים סכומים כה גדולים אפילו מארץ ידידותית, הרי מבחינה כלכלית אנו נעשים יותר ויותר תלויים בה. גם אם מדינה זו היא ידידותית וגדולה כמו ארה״ב, אך לדעתי, אין מדינה זו מגבלת את החלטת ההאת״.

דיון דיווח לוועדת חו״ב על שיחותיו בוושינגטון

והיה חוץ ובטחון של הכנסת, קייבה אתמול ישיבה בהשתתפות בר הבטחון משה דיין, שר ה־בטחון דיווח לוועדה על שיחותיו עם ראשי הממשל בוואשינגטון.

כן דנה הוועדה בהצעה לסדר היום של ח״כ מנחם בגין: „הגר־עה לחקירת היחס אל שבויי ה־מלחמה שלנו במצרים ובסוריה״, שהועברה אליה ע״י הכנסת. ב־דיון בנושא זה השתתפו גם ראש אכיא אלוף הרצל שפיר, הממונה המדיני לשר הוץ מרדכי קידר־רון.

סרט על המלחמה הוכן להסברה

פרט תעודי על מלחמת יום הכיפורים הוצג אתמול בפני עתונאים ומזמנים מהם שר המשטרה ש. הלל, ב„בית אגרון״ בירושלים.

מנהל עידות הסרטים הישראלי, יגאל אפרתי, שהפיק את הסרט, מסר, כי זהו הלוך סרטי הסברה, הבידודים בעיקר לתיל, במגמה להסביר את דרכה של ישראל בהתגוננות על קיומה מכח הת־קפות שכנותיה הערביות.

שפת הסרט בארוך וצר שעה, היא אנגלית וכפת מעבדים הר־גום לחמש שפות נוספות. כולל ערבים. אפרתי ציין, כי כבר יש הזמנות לסרט מצד ארגונים רבים בארצות שונות. בהן דוחים־אפ־ריקה הדרומית.

הסרט מורכב מקטעי תמונות שצולמו בחזיתות ובו נראים ראש הממשלה, שר הבטחון הרמטכ״ל במופעות ציבוריות. בהן השמיעו דבריהם על המלחמה. בסאי הסרט הוא ליאו פילד.

מהמצה: סרט בכיכי שר שקתיים

אפרתי מסר, כי סירות הסר־טים הישראלי מכין סרט תעודי באורך כלא של כשעתיים על מלחמת יום הכיפורים. סרט זה יצה יותר בסלי הכנתו תושלם רק בעוד חדשים מספר. להפקת שני הסרטים שותף דוגר מחיל. (ע)

חיילי צה״ל נלחמים בקור ובגשם באיזור הכפר מזרעת בית ג׳אן בחזית הסורית

יו״ר משלחת הבונדסטאג לסיום הביקור

שוכנענו שנסיגה טוטלית לא תיתן גבולות בטוחים

מאת פופר „דבר״

ביקורנו בגולן המחרש לנו, כי גבולות בטוחים לי־ישראל לא יובטחו על־ידי נסיגה טוטאלית מכל השטחים — זאת אמר אתמול כגן יורי הסיקה הסוציאל־דמוקרטית בבונדסטאג גרא־טר מנגר, שעמד בראש הי־משלחת הפרלמנטרית המע־רב־גרמנית, אשר סיימה ביקור בן ארבעה ימים ב־ארץ.

בעת ביקורם נתקבלו חברי הי־משלחת ע״י ראש הממשלה גולי־דה מאיר, שר החוץ אבא אבן, יו״ר הכנסת ישראל יסעיהו רבן הם שוחחו עם תאיל אבנון, הר־מנה על הוסכרת. מבגר אמר, שסיר עם שובו לבון יזחה לי־קבלור ויליי בראנדט על מסע־בבור.

בבגר אף מסר על ההתקדמות בהתלכדות אגודות הידידות הר־פרלמנטריות עם ישראל באירופה לארגון כל־אירופי. שיקיים את ועידתו בפברואר. הארגון הפרל־מנטרי הכל־אירופי למען ידידות עם ישראל יקיף מלבד 9 ארצות השוק גם מדינות נייטראליות, כמו שוויצריה, אוסטריה, ושוויץ.

משלחת הכנסת הזמנה דגרמניה

מבגר הודיע, כי ישראל חייבת ללכת להלה מסא ומתן בדעתה אך בלי לבטח את צרכי הבטחון שלה. לדבריו נעשה יו״ר הכנסת בארה עקרבי להזמנת הבונדס־טאג לשגר בשנה הבאה משלחת הכנסת למערב־גרמניה. נציגי הר־אופוזיציה הנוגרת־דמוקרטית ב־משלחת הבחירה, כי הנהגת מפ־לגתם דנה בשיגור משלחת יציגה לישראל אחרי הבחירות. שבח יפתחנו הי״ר הדרש הלמנס קוהל וראש הסיעה הפרלמנטרית קרל קרסטנס.

חברי המשלחת הדגישו, כי הש־תכנעו בעת ביקורם הקצר בש־איפת הצם הממשלה בישראל ל־שלום ובכוונות להביא קרבנות למטרה זו והבטיחו למסור על כך על התרשמויותיהם לסיעות בבוני דסטאג ולציבור בגרמניה בכללה.

הארחים עמדו על האכזבה השוררת בארץ מעמדת ארצות מערב אירופה וחייבו אי כניסה של 9 מדינות השוק לשחקנות הנפט הערבית ולגילוי סלידה ויאת ביניהן. יחד עם זאת הם הדגישו את חשיבות התרומה ה־אירופית להשכנת שלום ערבי־יש־ראלי במזרח התיכון ואת חובת ה־פ להתחשב בעמדת ישראל.

נציגי המצרים דמשקרסים נרסר לר הנביב תנוצרים סתציאלים ב־בחירה דחר הבליטו את ספקותי־הם לגבי המדיניות הסוציטית ב־אירר, אשר התחזק בעקבות בי־קורם הנוכחי בארץ.

יר״ר משלחת הבונדסטאג לסיום הביקור

שוכנענו שנסיגה טוטלית לא תיתן גבולות בטוחים

מאת פופר „דבר״

ביקורנו בגולן המחרש לנו, כי גבולות בטוחים לי־ישראל לא יובטחו על־ידי נסיגה טוטאלית מכל השטחים — זאת אמר אתמול כגן יורי הסיקה הסוציאל־דמוקרטית בבונדסטאג גרא־טר מנגר, שעמד בראש הי־משלחת הפרלמנטרית המע־רב־גרמנית, אשר סיימה ביקור בן ארבעה ימים ב־ארץ.

בעת ביקורם נתקבלו חברי הי־משלחת ע״י ראש הממשלה גולי־דה מאיר, שר החוץ אבא אבן, יו״ר הכנסת ישראל יסעיהו רבן הם שוחחו עם תאיל אבנון, הר־מנה על הוסכרת. מבגר אמר, שסיר עם שובו לבון יזחה לי־קבלור ויליי בראנדט על מסע־בבור.

בבגר אף מסר על ההתקדמות בהתלכדות אגודות הידידות הר־פרלמנטרית עם ישראל באירופה לארגון כל־אירופי. שיקיים את ועידתו בפברואר. הארגון הפרל־מנטרי הכל־אירופי למען ידידות עם ישראל יקיף מלבד 9 ארצות השוק גם מדינות נייטראליות, כמו שוויצריה, אוסטריה, ושוויץ.

משלחת הכנסת הזמנה דגרמניה

מבגר הודיע, כי ישראל חייבת ללכת להלה מסא ומתן בדעתה אך בלי לבטח את צרכי הבטחון שלה. לדבריו נעשה יו״ר הכנסת בארה עקרבי להזמנת הבונדס־טאג לשגר בשנה הבאה משלחת הכנסת למערב־גרמניה. נציגי הר־אופוזיציה הנוגרת־דמוקרטית ב־משלחת הבחירה, כי הנהגת מפ־לגתם דנה בשיגור משלחת יציגה לישראל אחרי הבחירות. שבח יפתחנו הי״ר הדרש הלמנס קוהל וראש הסיעה הפרלמנטרית קרל קרסטנס.

חברי המשלחת הדגישו, כי הש־תכנעו בעת ביקורם הקצר בש־איפת הצם הממשלה בישראל ל־שלום ובכוונות להביא קרבנות למטרה זו והבטיחו למסור על כך על התרשמויותיהם לסיעות בבוני דסטאג ולציבור בגרמניה בכללה.

הארחים עמדו על האכזבה השוררת בארץ מעמדת ארצות מערב אירופה וחייבו אי כניסה של 9 מדינות השוק לשחקנות הנפט הערבית ולגילוי סלידה ויאת ביניהן. יחד עם זאת הם הדגישו את חשיבות התרומה ה־אירופית להשכנת שלום ערבי־יש־ראלי במזרח התיכון ואת חובת ה־פ להתחשב בעמדת ישראל.

נציגי המצרים דמשקרסים נרסר לר הנביב תנוצרים סתציאלים ב־בחירה דחר הבליטו את ספקותי־הם לגבי המדיניות הסוציטית ב־אירר, אשר התחזק בעקבות בי־קורם הנוכחי בארץ.

תאורה, השולחנות ומיכשור התרגום ...וכנים ומזומנים באולם ארמון האומות

...צעי הבטחון של משטרת קנטון ז׳נווה — חמורים יותר מאשר ב־1955

...ה (עין הדיד). — ...ת השלום המזרח תי־...ת, העומדת להיפתח ...ב־18 לחודש, תיערך ...ם הישיבות של אר־...האומות כאן — על ...מסר היום ממקור ...ן.

...את הישיבה הציבו עובדי ...באולם זה שבעה שולחנות בצורה של מעגל. ליד כל שולחן יש מקום לשלושה אנשים ומ־כביבם הצבו כסאות, בסביל זה מומחים המצורפים לכל משלחת.

עובדי אים בדקו את המיכ־שור הזשכלי, את מיתקני התאו־רה האה מכשירי המערכת האר־קוסטית. לקראת פתיחת הדיונים.

באולם הישיבות מתכנסים ב־דרך כלל חברי הנציגה הכלכלית והסוציאלית של אים. באותו מקום נערכת גם הועידה לפירוק נשק. באולם הותקנה מערכת, המאפשרת תרגום סימולטני ל־שש שפות.

באולם, שתוכנן בשעתו בסביל ישיבות מוצצת הבר הלאומים 266 מקומות. הצייד הסערדי הר־זה מאריה סרס הכין בסביל אולם זה ציורים, הבגלמים את הצדק, הכנה, השלום, החוק וה־תבונה. התקרה עשויה בצורה של חבישה עגלים — הכמ הישבות המתאחדות.

לבעלי בתי המלון בז׳נווה סע־נות רבות נגד בארגני הועידה. בעלי בתי המלון פתארים את הועידה כאירוע שאין כל בטחון בצמם קיומו. הם כבשים בחוסר סבלנות לאישור רסמי, שאכן תתכנס הועידה בהתאם לתכ־נית, ב־18 בדצמבר.

„אף אחד כבין בעלי בתי ה־מלון בז׳נווה לא ציפה לועידה זו ואיש אינו יודע אם אכן תי־ערך. הם קוראים לה ועידת ה־רפאים. נקוה, שהארחים לא יהיו אף הם רוחות רפאים״, אבר דבר של מלון „אינטרקונטינטל״, שבו הוחמנו כבר 140 מבין 280 הדרים על ידי חברי כשלוחות העומדים להגיע לדיוני הועידה.

לפי שעה יש עדיין חדרים פנויים רבים בבתי המלון של ז׳נווה.

אמצעי בטחון

ז׳נווה, (עסס״א). — פקידים של קאנטון ז׳נוה נועדו אתמול עם אנשי המשטרה השוויצית ועם נציגים של אים ודנו עימהם ב־סידורי בטחון לקראת ועידת השר־לום למחייה. הנומרה להתכנס ב־ז׳נווה ב־18 לחודש זה.

פקידים שוויצים אמרו, כי ה־סידורים הללו יהיו חסרי תקדים וקפדניים יותר מאלה שנקטו ב־שחיין בעת ועידת הפיסגה של 1955. מאות שוטרים יעבדו על המשמר בכל התצוגה. באולם זה ועידה ובבתי המלון שבהם יתאכ־סנו המשלחות.

שר הנוער האמריקאי הנרי קי־סינג׳ר יגיע לז׳נווה ביום ב׳ אחר הצהריים, לאחר שישלים את בי־קורו ביישראל, ובחזרה ואחורנה בסיור שהוא עורך עתה במדינות המזרח״ל.

אי־אלו פקידים אמריקאים הגיעו כבר לז׳נווה. אולם הם אומרים כי כל התכניות הקשורות בועידה, כולל סדר היום ולוח־זמנים, יקבר־ו על־ידי קיסינג׳ר עצמו בדיונו עם המשלחות הנוגעות בדבר.

גרומיקו יבוא מחר

מקורות סובייטיים בז׳נווה אמ־רו, כי שר החוץ הסובייטי, אנדריי גרומיקו, יגיע לז׳נווה בשבת. ה־מנהיג הכללי של אים, קורט ואלדהיים, עומד לצאת בדרכו מניויורק לשוויץ ביום א׳ במרב. משלחות ישראל ומדינות ערב יגיעו ביום ב׳ אחר הצהריים. דובר מצרי אמר, כי עדיין איננו יודע מי יעמוד בראש המשלחת המצ־רית ומה יהיה מספר חבריה. נציג סוריה אמר, כי לא נמסר לו אם תשתתף סוריה בשיחות.

חוגים ישראליים אמרו בשיחות פרטיות, כי הם מבודים שמרכב הפתיחה, שיתקיים ביום ב׳ הבא, יבשך רק יום או יומים. ואחר־כ קשוב הועידה ותתכנס בסוף הר־דש יוגאר, לאחר שתוקם הממשל־לה החדשה בישראל.

הצלחת ועידת ז׳נבה תלויה גם בבוחרי ישראל

הליברלים העצמאיים קוראים לממשלה ולכנסת ללכת לוועידת ז׳נבה מתוך רצון אמת להגיע לשלום, שיאפשר דו־קיום בכבוד ובבטחון לישראל ולארצות ערב.

הליברלים העצמאיים תובעים להתנות את השתתפותה של סוריה בוועידה בהסלמתה לתילופי שבויים.

פשרה טריטוריאלית הוגנת היא הבסיס לדיוני השלום. כנגדה נתבע ממדינות ערב לא רק שלום פורמאלי, אלא מירקם של שיתוף פעולה, שיבנה עתיד טוב לכל עמי האזור.

על ישראל להתכונן כראוי לוועידת השלום ולעשות לשם כך את הצעדים הבאים:

★ **הכנת תוכניות שלום מפורטות, לרבות התוויית עקרונות למפה.**

★ **הקמת מועצה לבטחון לאומי בהשתתפות טובי אנשי הבטחון במדינה כמושד של קבע. הייעוץ לממשלה לקראת הוועידה יהיה תפקידה הראשון. אחד הנושאים המיידיים לטיפולה יהיה הנושא הפלשתינאי, שבלי פתרונו אין סיכוי להשגת פתרון כולל בוועידת ז׳נבה.**

★ **הליברלים העצמאיים תבעו מאז מלחמת ששת הימים למנוע את השתלטות המחבלים ומנהיגיהם על יצוגם של הפלשתינאים על־ידי עידוד צמיחתה של נציגות פלשתינאית ביהודה ובשומרון.**

לפחות כעת, יש לאפשר לראשי העיריות ולאישים אחרים להתלכד, כדי להיות גורם במשא־ומתן בין ישראל לירדן.

אנשים, שאינם מוכנים להשלים עם האופן, שבו ניהל המערך את ענייני המדינה ואשר מתנגדים לדרכו המדינית של הליכוד — נקראים לתת יד לליברלים העצמאיים למען חיזוק המאבק ל־שלום־אמת ובטחון־אמת.

תן יד להקמת ממשלה שכוחות השלום בה חזקים!

הליברלים העצמאיים

לע

למצפון

בנוסף לנטל מסים ומלוות החובה נדרש כל אחד מאתנו לויתורים מרצון. עלינו להשקיע במאמץ המלחמתי את כל האמצעים הכספיים שאינם חיוניים להמשך חיינו היום־יומיים. גודל ההשקעה תלוי במצפונו של כל אחד מאתנו. מידת ההשקעה עד לגבול קצה היכולת. וקצת יותר. כדי לאפשר גם לבעלי אמצעים מוגבלים ביותר. להשקיע במלווה מלחמה מרצון. ונקבעה יחידת המלווה ל־50 ל״י ולכפולות של חמישים ל״י. פרעון המלווה בעוד 15 שנים כשהקרן צמודה למדד ונושאת ריבית של 3% לשנה.

רכוש מלווה מלחמה מרצון

השקעה שנותנת הרגשה טובה

ספורט

ה„דרבי" הת"א במוקד הלאומית

ה„דרבי" התל־אביבי הגי דול בין מכבי והפועל ימ קד מחר את עיקר התעניי נות חובבי הכדורגל בעורף בהזדמנות באחד.

אין, אמנם, חשיבות למיקום ב טבלת כשמדובר על חוקי ה„דר בי". אבל למעוז קבוצה אחת, מכבי, תפול כל הנה לעבר מג רש ע״מ־א בבירה, בו יתמודד ביניהן שתיים מתמנות המון הער בה, בית״ר ירושלים והפועל כפר סבא. כי הרי התוצאה שישמ הון ב„בלומפילד" הון ביפו״א יהיו לזן השלמות ברורות על הנעה הטבלה. בתום המחזור הר ביעי.

בטעל ל״א — מכבי ה״א

מי מהן לחבר כאן אל המכבי הת? „דרבי" הוא „דרבי" ללא הישובים מוקדמים וסיכויים שבל הנייר. אולם אסור בכל זאת להת עלם מן הנבואות „היבשות". אלה מורות אמנם בבירור על יתרון איכות מוקדם של מכבי, אולם הוא עשוי להתגלות כלא כלום כול המוקדמה לבין המבר שים הנידונים המרתקים בין שתי הקבוצות, החורצה את גורל המשחק בצורה מפתיעה ובלתי צפויה מראש.

התחזית: חיקו.

הפועל כפר־שבע — מכבי נתניה

בכפר־שבע סרם ניצחה השנה ראין ספק שהיא תנשה הפעם. לעיני אחדיה הרבים. מאמצים בזלים להשאיר את הנקודות ב בית. אבל גם לנתניה, עם הרכב יציב למדי, יש עניין מה לומר.

התחזית: חיקו או נצחון לבאר־שבע.

הפועל חיפה — מכבי פתח

יד המקרה תפגש מחר את שתי הבוגבמות מן השבוע הנולף. זו מול זו. ואין ספק ששתיהן יבמו, כל אחת על הכבון רצונה. להוכיח שנתפסו במחנה החלף לחולשה רגעית. אולם לחיפה בכל זאת. סיכויים עדיפים בסל הבר חיות.

התחזית: נצחון לחיפה.

בית״ר ירושלים — הפועל כפים

בית״ר נחלה הפסד ראשון ב הדדה. אולם יבדוהיה בבמרת לא פחות. מהר תבחן לכדורגלני בית״ר הזדבנית בלתי הרגת כ מצב לחפר לפיכנה בדשת נצחון על אחת המבולות הזכיות. אבל כפים כבר הכיחה את יכולתה

לידס והונבד „עפו" ממשחקי גביע אופ"א

לידס־יונייטד ההנבד, הי מנקודות במקומות הראשו נים פלוגות באדון, „עפו" כמשחקי שביעית גבי גביע אופ״א.

לידס מנחת בפורשבל ציי הי כולמה קבוצה ומרות 3:1. ב משחק הראשון ניצחו האנגלים 0:1. הפעם הגיעו האנגלים עם כמה משחקי הבלוגים שלהם. בעקבות פציעתם של בוני גיילס ואלן קלארק.

הונבד, כבוגבה במשחק הראי שון את רוק הזהב בשיעור 0:2, כפנה חדישה בכחקר הנומלין שנערך בפולין.

טוכנהאם, שהפגיעה את אחד במחוקה המצויינים, הכניעה על בגרשה את דיאמו סבליסי 1:5. כמרמין ציברס (2), כרשין פי מרס, ראלף קדסס ובקאן הבקיעו הצעיר. המשחק הראשון הסר תיים בתיקו 1:1.

לכן מחקה הפסד (1:0) בבית, בהבכיבה בנמלין את הקבוצה הצרפתית בשיעור 0:4.

גם לקלוטמיב לייפציג מחקה הפסד (2:1) במשחק הראשון. ב הבכיבה בנמלין את פורשבה דר סלדורף — 0:3.

שטוטגרט ניצחה את דינאמו קייב בתוצאה 0:3 ומחקה הפסד (2:0) במשחק הראשון.

הקבוצה הזיהדה שבצחה בשני בחקים הינה אינטר־מילן. שבגרה באמהה של מנבשה 1:2 ובמשר הקה הראשון של בגרשה ניצחה 0:1.

קוריאה — יפאן 78:88 במנילה

מ נ י ל ה, (א״ פ). — נבוד רת הבהרהל של דרום־קוריאה הפילו־פינים הבמהה ביניהן מחר של תואר אלופת אסיה בכדורסל.

מכחיים יהיבבו למשחק מכרית הה ללא הפסד. אתמול ניצחה דרום קוריאה את בהרת יפאן, בעלת התואר כהאליפות האחרונה. ב תוצאה 78:88, לאחר שפיגרה ב מחצית בחיבור 48:45. גיבור ה משחק היה הקדיאני שין הונגי פה שקלע 36 נקודות.

במשחק אחר, בבית המנצחים, בגרה איראן על בחרת הדבו בחיבור 78:82.

בבית המפסידים היו התוצאות הבאות: הונגקונג — מאליזיה 84:89; תאילנד — כאליזה 68:102.

הדבים — דיבפוד

בחבע נמה בגיע הדיבה

במחקר הבגרבר בגיע הליגה האנגלית, ליברפול ב־19 בחודש, הארת ולבב את ליברפול, קובבר יי את מנצ׳סטר־סיטי, מילוואל את מרדיף הדרבי־בהאם את פלימות.

חברת התעופה התורכית מתדשת טיסותיה ללוד

החל מן ה־3 בינואר תחדש חב רת נתיבי אויר הטרכיים את ד טיסות הסדירות בקו איסטנבול — לוד — על כך מסר בציב הנבדת תחורכית בישראל. ליאו באסט. הוא אמר, כי הפסקת הטיסות עד כה לא היתה מסיבות פוליטיות.

חיפה

אגודת האינג־ביריים והארכיטקטים בישראל

סניף חיפה

ביום ששי 14.12.73 יקיה מבר עדון הנבדסי בחיפה ח״כ בדיון הנוכחי על הנושא: „לקראת הב אות".

עיריית חיפה משקי מועדון הפנסיונרים

קריית־חיים

במת״ש ב־6.30, תרצה מיר לום על נושא תנכ״י, הציבור מוד מן.

עיריית חיפה — האגף לתרבות, נוער, חברה וספורט

במרכז לתרבות ע״ש פבונר, רח׳ פבונר 54, ביום שבת, 15.12.73, שעה 11.00 בבוקר — ד״ר מנה אור יקיה על: „המגנון של עור נות הספרדי". יום ב׳, 18.12.73, שעה 7.30 בערב — פרופ׳ אריה גראבויס יקיה על: „מלחמת יש ראל־ערב — היבט היסטורי; במרכז לתרבות חברה ע״ש א. חרבי — יקיה־גליל. ביום שבת, 15.12.73, שעה 11.00 בבוקר — השופט יעקב אזולאי יקיה על: „הארים הבריות הארים". יום שבת, 15.12.73, שעה 5.30 אחה״צ — בנתת שבת לבשפחה בהשתתפות תיאטרון תמר (בובות), שאני ברגר צקי — מחזל. ביום א׳, 16.12.73, שעה 7.00 בערב — „הזיים האשה המבולדר"; במרכז לתרבות וחברה ע״ש „גולר" — קריית חיים. ביום שבת, 15.12.73, שעה 5.30 אחה״צ — מבחת שבת לבשפחה בהשתתפות פוגו. ארך מדר — אבו צופים תיאטרון, פיטוטרן — תיאטרון בובות. ביום ב׳, 17.12.73, שעה 8.30 בערב — במה לחודים בהש תתפות ד״ר אריקה קולר. ביום ו׳, 14.12.73, שעה 12.45 בצהריים — להסיבת הבריים — צבי צר קרבן יקיה על „בעיות המעשנים בליווי שקפים; במרכז לתרבות ונוער „ראורמה" — רח׳ דבורה 46 קריית חיים. ביום א׳, 16.12.73, שעה 10.00 בבוקר — שיחות על חינוך עם הגבר שושנה לרמן. יום ב׳, 17.12.73, שעה 7.30 בערב — בקסים פרץ יסחטה על: „בעיות קליטת הנוער בצבא"; במרכז ל תרבות ונוער „גנים" — רח׳ הגר נים 21. ביום ב׳, 17.12.73, שעה 7.00 בערב — צבי צוקרמן יקיה על „ירושלים בליווי שקפים; ב מרכז לנוער וספורט — מתנה דרה. ביום שבת, 15.12.73, שעה 5.30 אהמ״צ — מבחת שבת לבשפחה — תיאטרון סדנא בביב: „הילדי בת הנרים". יום ב׳, 17.12.73, שעה 7.30 בערב — עזה נחרשתאי תעו חה על: „אשה ואם בסיפורי יש ראל"; במרכז לתרבות נוער „גר לני" — רח׳ אבי מאפין 24. ביום ד׳, 19.12.73, שעה 6.30 בערב — בנת חג (חנוכה) — „אבנים אור חים: אהה פרנסים. עקיבא רובנבר שטיין; במרכז לתרבות והבה ע״ש רוטשילד — מרכז הכרמל. בשבת, 15.12.73, שעה 11.00 לבמה״צ — לאת בדרמן תרצה על „הבטים הפילוסופי למשפר דבר קראמי". ביום א׳, 16.12.73, שעה 30. אהמ״צ — בבחת אמנים ל מסמחה בהשתתפות: דליה פורד לבר, לחקת האחים הנאחיות; ב מרכז יהודי ערבי „הגפן" — עדי ארם 33. ביום ב׳, 18.12.73, שעה 6.00 בערב — „רכוב אתכם" — בבת אבנים למשפחה בהשתתפות אינבתים עהאב, אזה פרנסים. בדוי עם בובחה אדיר; בבית ההסנדרות קריית אליעזר — רח׳ צה״ל, בחר בה. 15.12.73, שעה 11.00 בבוקר — ד״ר אפיה סליקטר הרצה על „בעיות הבפס בבזרה התיכון". ב׳ הבת, 15.12.73, שעה 7.00 בערב — בבת אמנים למשפחה — „הון ימים הון לילהון" — שירים, הדה, סיפורי קרבות — בהשתתפות דוד ירהמי, סמידה ירהמי, מוני סייב ברב. הדרן כלוכון; בבית ענבי ליפרין — קרית חיים. ביום א׳, 16.12.73, שעה 7.00 בערב — מיכאל מור יקיה על הנסיה ביפאן (בליווי שקפים); בקולנוע יוסל — קרית חיים. ביום ה׳, 16.12.73, שעה 7.00 בערב — „שלום שלום ואין שלום"; במרכז להטבלה הנרבות „אדרשתיך" — ר״ל, פרץ 20. ביום ב׳, 18.12.73, שעה 9.30 בבוקר — הגבי חנה בבלי הרצה על תלוכות ומומים (הייתה טיליות).

המדור להטבלת־ים פתיע: א. כתנת הכבה לבגרות בכל המקצר עה. נפתחות ביום הבריסי, 20.12.73, בשעה 6.00 בערב. ב. תיכון ערב לבנורים, ברים דד הבתי לטבלה הבוגרת — הלימודים כתחדשים בכל הכיתות ביום ראשון, 23.12.73, בשעה 6.00 בערב. ג. חטלה החדר כבה לקראת פתיחת אולפן איב מנכיבי לבגרות לבנלים ודבים. ביתחיל בתחילת יבואר 1974. פרי סים נוספים במחלקה להרבות, מר כ. ארדשתיין, רח׳ יל. פרץ 20, טל: 662044.

חיפה — ירושלים

בימים כתיקנם ממון היה ב משחק זה סימן שאלה גדול. אר קבוצת הנוער שלה, לא קשה לך בע את בית״ר כמנצחת ודאית.

התחזית: נצחון לבית״ר.

הכח ר״ג — הפועל פתח

הכח לא ניצחה ולא מבחה (3 פעמים סיימה בתיקו) המצב ה „מוזר" הזה ראוי הרי עמוק לחר דעת שחקנית. מלה תחייבב קבר צה הדרות שראל ואמביציה ואין ספק שבעבדה יחפתח מצבק כי עניין. הנשאי לחיות מוכרע לכאן או לכאן.

התחזית: תיקו.

הפועל כפר־סבא — מכבי יפו

ה„דרבי" נחלה הפסד ראשון ב הדדה, אולם יבדוהיה בבמרת לא פחות. מהר תבחן לכדורגלני בית״ר הזדבנית בלתי הרגת כ מצב לחפר לפיכנה בדשת נצחון על אחת המבולות הזכיות. אבל כפים כבר הכיחה את יכולתה

קורא לעדיפות לדירות לעולים ולזוגות צעירים

מאת יואל דר, סופר „דבר"

סגן שר הקליטה מ״כ שלמה רזון קרא אתמול לממשלה ול מרמים הנוגעים בדבר לתת עדי פות ראשונה בחבלת מסגנים ר כה אדם לבניית דירות לעולים חדשים, לזוגות צעירים ולמשפחות ברמות ילדים.

בסיור בעירה כרמיאל אמר סגן השר כי בשלושת החודשים האח רונים הגעיר משרד השיכון מדי חודש 900 יחידות לרשות משרד הקליטה לשיכון עולים. לדבריו, זהו מספר סביר. אך עם זאת ציין שאם קצב הקליטה יימשך יגמר משרד הקליטה לשכור 1000 יחידות דירות, במקום על 3700 הדירות הנכונות. באשר לתחזית הקליטה בשנה הקרובה אמר סגן שר הקליטה כי מספר העולים יגיע מד 60.000 בשנת 1974 — אם לא יחולו התפתחו יות בלתי צפויות מראש. ראש מרצת כרמיאל בדרך דבר אמר כי תרשבי הצירה, ובתוכם הצר לים החדשים, תרבו את תרומתם למפר המאמץ המלחמתי.

התנועה הקיבוצית החליטה לדחות את הלימודים במוסדות ההשכלה שברשותה

בישיבה מיוחדת של מזכירות ברית התנועה הקיבוצית, החליט לדחות את תחילת שנת הלימודים במוסדות ההשכלה שברשותה וכן את תחילת לימודי המסדבנים חברי הקיבוצים באוניברסיטאות למועד השני, ל־17 במרס 1974. כן פנתה התנועה למוסדות הר מוסמכים בתביעה להבטיח לסטר דנטים חברי הקיבוצים הנרתקים לבשק מסיבות בטחוניות וכלכ ליות, אותם התנאים ההסדרים שנקבעו ע״י האוניברסיטאות לבני המשרתים המגייסים לצה״ל אשר יצטרפו ללימודים בתאריך מאוחר מ־23.12.73.

התנועה הקיבוצית ראתה ב החלטת הממשלה על פתיחת שנת הלימודים באוניברסיטאות בסוף חודש זה (23.12.73), החלטה ש־ אינה מתיישבת עם מצב החירום המתמשך ועם השובדה שאלפי סטודנטים עדיין מגייסים לצה״ל רצור אלפים מרוחקים למשקיהם. הנאבקים קשות על קיומם מאמת המחסור החמור במכוראות.

נוספה מגמה לספרנות במכללת בית־ברל

מאת סופר „דבר" בשרון

למכללת בית־ברל, שפתחה את שנת הלימודים השבוע, נוספה מגמה חדשה: ספרנות ציבורית, בגמה שהיא היחידה בארץ. יתר המגמות הם חינוך חברתי ומש לים, הכשרת גורים וטיבול צי בורי.

מנהל בית־ברל נחום שמיר כסר, כי במכללה לומדים השנה 450 תלמידים. במכללה צוות גם הסמיר למורים, שיש בו מקום ל־300 תלמידים. כדי לאפשר ל־ תלמידים המגייסים להמשיך ב־ לימודיהם ייפתח ממסבר גם ב־ 15 במארץ — ואולי גם ביוני — שיימשך כל הקיץ.

בבית־ברל מתקיימים הלימודים גם בבי״ס תיכון ובו 850 תלמי דים ומחזור כדרי־נוער כולל מידים שלא גוייסו.

גירסה ראשונה של התקציב הלאומי ל־1974:

ביצוע ההשקעות החיוניות יחייב ירידה ב־60% בצריכה הפרטית

מאת דוד ליפקין, סופרו הכלכלי של „דבר"

ביצוע מדיניות המכוונת לחמיל את עיקר הכבל הנר בע מן המצב הכמוהני על הצריכה הפרטית, תוך שמי רה על קצב הגידול המירבי ביצוא ובביצוע ההשקעות החיוניות לפיתוח המשק יחייב הקטנת הצריכה הפ רטית לכשש ב־6 אחוזים לעומת 1973. רק אם תינקט מדיניות כזאת, יחול בשנה הבאה שיפור מסויים במא זן התשלומים. לאחר החר עה הניכרת ב־1973 — נאמר בגירסה ראשונית של התק־ציב הלאומי לשנת 1974 ש־ הוכן על־ידי מחלקת המח קר של בנק ישראל.

בהתבסס על הנחנחות האלה ור מת הגיות, מבכיבד מחלקת המח קר על כיוני התפתחות המשק הר צעדים שיש לנקוט. הגירסה של התקציב הלאומי מתבססת גם על כך, שקביות מערכת הבטחון ב שוק המקומי יגדלו במגוחים ויא ליים. בשני שלישים בערך לעומת רמתן המתוכננת לשנת 1973.

הבנייה תרד ב־14 אחוז

אשר להשקעות בענפי המשק, מגיעה מחלקת המחקר מהן ישנגם אך במעט. פרט לענפי המסחר והשירותים, תחן יגדלו בשיעור של כ־6 אחוזים — קצב המבטיח גי דולו של מלאי ומהן הינרגי במי שק בקצב הרב־שנתי הכמוצע. כל זאת על בסיס הנחנות שלא יקוצצו ההשקעות שתוכננו עלידי הסק טור הציבורי לשנה זו, וכי יהיה צורך לנקוט באמצעים המתורגים המקובל לעידוד ההשקעות של הסקטור הפרטי. אחרת יבטאמצו נוכח המצב הכלכלי־בטחוני.

ביחוס לבנייה, הנבנהה היא שיחר חילו בבניית 45.000 דירות לעומת 60.000 דירות בשנה לפני המלחמה (ירידה בהיקף הבנייה ב־14 אחוז). לאור ההתרחבות הצבוהה שחלה בבניית בשלוש השנים האחרונות בהשקעות בבנורים, ניתן להתייחס להתפתחות כזו כאל חזרה לרמה הטבחיית מן המגמה אדוכת זו שוחה.

כיסוי תוספת ההשקעות

הצריכה הציבורית האזרחית, גא מר בגירסה הראשונית של החק־ציב הלאומי, תגדל בדומה לגידול האוכלוסיה. אך השירותים לאוכ לוסיה לא יגדלו.

התקציב הלאומי כניה שתוספת התוצר האפשרית ב־1974 היוה כ־ 1.18 מיליון ל״י במחירי 1972. אך התוספות עבור הצריכה הציבורית, האזרחית והבטחונית, ודשו הש קעות בסכום של 1.74 מיליארד ל״י, התפרש של 560 מיליון ל״י בין תוספת התוצר לבין תוספת לשימושים יהיה צורך לכסות על־ ידי מצמצם הצריכה הפרטית ב־6 אחוזים לעומת 1973, כלומר רמת הצריכה לנפש תהיה גבוהה רק ב־3 אחוזים מן הרמה הממוצעת ב־1972.

עידוד ניכר ליצוא

במחלקת המחקר של בנק יש־ ראל מניחים שבשנה הבאה ניתן יהיה להגיע לגידול ריאלי של ד־ יצוא ב־7 אחוזים. עם זאת הם מודגים שהם „יצר אמביציוזי" ה־ שגתו תהיה כרוכה במאמצים כבי רים מהגדלה רבה מאד של ההמר כות ליצוא״. התחזית היצוא לשנה הבאה מבוססת על כך שהיצוא ה־ בטחוני ירד למחצית מהיקף היצוא הבטחוני הנוכחי, ואילו ביתר ענפי התעשיה יצטרך היצוא לגדל ב־ יותר מ־15 אחוז כדי להשיג את היעד.

מנכ״ל בנק ישראל ד״ר אליעזר שפר, הסביר בהודעת המשק ל־ 1974 שליד המרצה הכלכלית ל־ שעת הירדנה, כי סטטיות התקציב הלאומי היא שבמוייה פגיעה בכר ריכה הפרטית כדי להבטיח את המשך הבטיחה, ומכיוון הא אינו רוצים להגדיל את תלוהבו בחו״ל, אין להגדיל את הגירעון המסחרי. כדי שלא לקצץ בהשקעות בענפי המשק, יש לחזור בהחום ההשקעה בדיור הפרטי, אך הפחיד הציקרי יפול על הצריכה הפרטית. ד״ר שפר הוסיף, כי בשבועות האחר דונים ניכרה עליה בדלה בהסכון הפרטי בצורת רכישת מלוות צ״מדים. כסל שיגדל מחסכון כזה יידרשו פחות אמצעי ספיגה אחרים.

הצוות לקביעת הבכמות וקביעת היעדים להתפתחות המשק, בראי שוחו של פרופ׳ מיכאל בחומו, בי קש מד״ר שפר ומהיגון הכלכלי לסר הארוב אפרים דבורה, להגיש מסמך על התפתחות והכבמות ה־ צפויות במשק בשנה הבאה.

הנת"ד זינק ל־4.55 ל"י

הדולר בתי״ד זינק אתמול שוב בבורסה. ביקרו של 313 אלף דר לר הטלה את המחיר ב־7 אג׳ ל־ 4.55 ל״י. המחזור היה 176 אלף דולר.

בשוק הבניות המבנה בחלשה והפכה שוב לשלילית. הנעיצו הי צעים קטנים שגרמו לירידות לא נהלות במיוחד. אך בבורה די מלימה. שערי מניות שלא השתנו במועדי האקס של הנירות הכר נים אר לא ירדו אם מלוא ערך האקס נמו. השלימו את ירידתם לרמת האקס כמניות דיסקונט להשקעות, אלקה, בנק לאומי ול מכבנהאות וכו׳. המדד הבללי של שערי המניות ירד ב־0.37 אחוז. כשהמחזור היה 507 אלף ל״י.

בשוק אגרות־חוב צבורי־פרד רמת המחירים נראתה אתמול יצי בה למדי. אף כי הורגשה הסמנות בקרב המחזרים. קימת ציפיה לק ראת פרסום מדד המחירים של חודש נובמבר. מגבות תנסיה של גורמים מסוימים לעבור להשקעות דולאריות או אפילו בנו״ד בלבד.

בקצרי מועד נמשכו הבבירות של הבנקים. מצרי שוני סדרות גרשמו מוכרים בלבד. היו ירידות של 3 אחוזים ומעלה מסדרה 574 עד 584 (המחירון בא מיולי עד לספטמבר). לבוחרים קצרים יהיה גרשמו ירידות הדות ביוכיים הי אחרונים. הצמים. קבנים בקלמו לדוב ללא שיכוי אי תוך שיכוי סמלי עלידי נציג בנק ישראל. המחזור בסוק אגיח הגמתם אתי מול ב־8.34 מיליון ל״י.

מסיבה לעובדי הדואר המתנדבים מגרמניה

מאת כוכב „דבר" בנתניה

בסלון „אלה" בנתניה התקיימה אתמול בסיבה כיום ל־24 הנדס אים ומכנאי דואר גרמניה הבע רבית בעבדי שלוחה הבתוכה ב התנדבות במסגרת הקהילות ב נתניה, תל־אביב וחיפה ובלא מקומם של עובדי דואר בגרמניה.

מנכ״ל בחוד הקהילות ה. דיאגן הגיש לכל אחד מהמתנדבים ספר בגרמנית על ירושלים עם הקדמה לאות הדה הנקרה מכבר כ״ל מחוד הקהילות ה. מחדקר. כן הגיש להם כפלי בולים ישראל ליב. דר פרנקפורט, מחבא את ברכת שחרור הפגיעה של המחנה הגיש לבתנדבים מגן עם בול המסמדהה. ברכו ר. ביר, מנהל בחת תל־אביב, הברכו ה. בן עמי בשם מחחר הבדיגה. חגיגה א. אוך, מנהל אחר נתניה.

בסוף הקבוצה הדה מתיאר ויאפקיין על היחס הלבבי ועל ה אירחה. לסיום הגבה תכנית אב נתנית. כל לחקר עוריית נתניה ולחקת עובדי דואר.

התחזה כחייל וגנב בקיבוצים

מאיר בן 20 בבנ״ב־בבה, ל תנחה מחיל בחל״ל, בתם 20 בריבות בקיבוצים אלדום ובדר יחון בבבת הגולן.

הבאר מחוד בבוכה הבדיקים הפליל מנים. הבדיים באבר באלפי לירות. הוא בהפס עליד בארב הבבשבה, הדה בחבד מי הבדה בבה הבעבר לחקירה. ע״

בחיכוך התרבות

הגיגה הגבה כפארת לילדים ולחורים הנקים ביום ראשון ד׳ דהבבה 23.12 בבשה 10.30 בבקר בהתבפיים של עבר האמנים. לחקת ובה. לרפיים להבבי ב עבדרי הבר הבחרים הבבלבי ריחוב שיבקן 37 בין 1—8 לפנה״ב ובי בבבדרי הבבריסים.

תל־אביב

אגודת בוסרי יבדיש „בית ליוזיקן" ת״א, רח׳ דב הוז 30 טל. 231830

בבוצ״ב, ביום 15.12.73 בבשה 7 בערב, יקיבו האמנים המפורס מים: א. גולדנברג, שמוליק מגל, שמואל רודנבסקי בערב בדבר: „די קליינע מלנבשטע לאן?" מאת שלום־עליכם. בבסי מים להבבי יומים מבשה 9—1 לפנה״ב כל. 231830 ובערב החר פעה בקיבה בבשה 5.30 בערב.

בבוקרון „מזוגה"

בליל שבת 14.12.73, בבשה 8.45 יתקיים קונצרט בהשתתפות הר ביעיה הקולית „בת־קול" בלחיי מבבה, הבבמבע שירים קלאסיים ועבבריים. המנחה: משה הוך. „אחד־שם".

הבבה, פרבה ובשב, ב־10 ו׳, סבי רבסקי — הב״ך; ב־11 הרב פרבד לבדר: תלמד; ב־4 בבבבבה „עבב בבבי" — עבד ר. עבבבר — 25 בבה לבבהה הבבלבית לבבחיה ה אדם; גבי בבלבה אורבבובבקי בל הבבבה: „עולם הבבים בל פרבן קב. א״ו, הבבה: דבר ד׳ בבבבבבן; דבר אבה דבר ב.ד. בהבא.

בחוב הרבבים תל־אביב

יבבבבן בדבבן 48

אבה ביום א׳, כ״א בבסלו תבבלבד (16.12.73) בבשה 7 בערב. יבבבבן מר בבי ודם „בבבבבה פר קים לבבבבבים". בא לבדים. אבהבים ובבבים. הבבבבה הבבבבה.

הבבבבה הבבבבה לבבבבים

בבבבבב הבבבבבה

הבבבבה הבבבבבה בבבבבבבה לבבבבים בבבבבבבה בבבבבבבה בבבבבבבה

אם הבית

בעיות המושבים במפלגות הליכוד

המושבים — נושאי החקלאות העיקריים

מאות מושבי העובדים בארץ הם נושאי החקלאות בארץ, חלקם מהכלי מיצור החקלאי לצרכי הארץ ולעונה הגיע אל לשישים אחוז. בעונים מסויימים הם היצרנים העיקריים. מושבי העובדים המשותפים והמאוחדים בתנועת המושבים אחוזים הכוח העיקרי והרוב המכריע בקרב כלל המושבים. תנועת המושבים היא המגוונת את הדרך, המלכדת ומלקטת את המושבים הבודדים המשותיכים לשאר התנועות ומשתפת אותם בקביעת המדיניות החקלאית. למעשה, המושבים משאר התנועות מעתיקים נוהלים והלכות מתנועת המושבים, שהיא התנועה הגדולה בהתיישבות העובדת.

התנישבות המושבים, המאוגדת בתנועת המושבים, מציגה את החקלאות הישראלית ומשמשת דברי ונושאת מאבקה. לחקלאות הפרטית אין כמעט כל ייצוג ברשימות האזוריות. לפני ארבע שנים נהלו מאבק על מתן ייצוג להתאחדות האיכרים. הפעם לא שמענו אפילו על נסיונות כאלה.

נציגי תנועת המושבים שנדחפו להתייצב בכנסת השמינית נתן בכוח מוגבר. חמישה מבין חברי הוצבו במקומות ריאליים ברשימות המערך, לעומת שלושה נציגים בכנסת השביעית. ישנה גם הסכמה כללית במערך, שאחד מנציגי תנועה זו יכלל בממשלה הבאה. מחוץ המושבים בפלגת העבודה תובע את משרד החקלאות והוועד לתפקיד זה פה אחד את חבר אהרון אזן, חבר מושב גילת, איש העליה מהונגריה, מי שהיה חבר הכנסת השישית. הוא גם כיהן בתקופה זו כסגן שר החקלאות. עתה הוא מכהן כמזכיר תנועת המושבים.

לקראת הבחירות לכנסת השמינית ראיין סופרנו חמשת המועמדים הראשונים של תנועת המושבים, את האיש המועמד להתנות שר במשלת ישראל הבאה ואת החבר שעשק מאמי החירום בריכוז ועדת החירום.

הם נשאלו על הנושאים והיעודים המיוחדים שהם רואים לעצמם בשליחותם המשותפת.

„מלחמת יום הכיפורים" הסיטה במידה מה בעיות החקלאות מנושאי עדר יומנו. אנו מתפללים לרגיעה ולשלום. אז הם עשויים שוב לתפוס מקומם האמיתי והראוי.

בימי חירום וכוננות, תפקיד מיוחד לחקלאות ובמיוחד להתיישבות המשותפת, המהווה הספק העיקרי של המזון לאוכלוסיית הארץ הערבותה, דאגה לכוחות עבודה בתוכה, לאספקה סדירה, לתובלה, הן בעיות רציניות הקובעות גורל הייצור והיקפו. רק אנשים העוסקים בהן יום יום ושמתייכים לשורות אלו מסוגלים להבין ולמצוא פתרונות הולמים. משום כך משנה חשיבות לייצוג ההתיישבות המשותפת בכנסת, בממשלה ובפלוגתן.

לא קל עתה לדבר על בחירות, בעת שלב פולנו פצוע לאור הקרבנות הדמים שהקרבנו בארץ במלחמה זו, בהתייש בות ובהתיישבות המשותפת. לב כולנו עם החודרים והרעות השכולים והילדים המיותמים. אך הבנים ציוו עלינו את המשך החיים והם תובעים מאתנו להמשיך ביצירה וביצור.

קיים שוני בין הבחירות בעבר לבין הבחירות הנוכחיות. הפעם אין אלו בחירות שתם, לקביעת הנתנת המדינה. הן גם השמשנה כמעין משאל עם לגבי המדיניות שיש לקבוע לגבי העתיד. על כן, עם כל הכאב והיגון, נטה להתנבר, כפי שהתגברנו בעבר ושמדל לקיים חובתנו למדינה. נקח חלק אקטיבי באקט לשמירת הדמוקראטיה בתוכה. נדאג שנחיה מוצנים בה בהתאם לכוחנו הראשלי ותרומתנו הגדולה לחקלאות הישראלית.

אנא, בלי שאננות, נגלה אקטיביות, כבושרנו ומנהבע מאתנו.

י. בן שרה

. פיינרמן

מלחמה שיניתה דגשי הפעילות בהתיישבות

המלחמה עשויה לשנות באופן יסודי את „הדגשים" בעודת הכנסת השמינית. היא הסיטה עיקר תשומת לב מן הבעיות הכלכליות, החברתיות, אל הבעיות הכרו ת בעצם קיומנו, הדבוקות בבעיות הבטחון. אפשרות קיום לאחר המלחמה מותנית בגבולות ובהתאמת משק לתנאים החדשים.

בעיות הפרכזיות. שרק לפני דשים ומעלה נראו לנו כנר ות ברזמו של עולם, עכשו עתה ראי בעמלה ובדיעותן פנה. אנו מדים עתה ונעמד בתוך בפני לת המשכת קיומה של מדינת ראל ובחזיתה צבאית ומשקית. זנה המנטה לעשות כל הניתן ל להיות בארגז זה בשלום במהה. בגלל לנטות לקנות שלום דמה. בתוך המקרה הבטחון ה ידי. על כן אחיה בכנסת הס ניה שתות בצב הקלאי. ולחזר ון של כלל ישראל. תוך כדי זוש רב יותר בבעיה המרכזית קיומנו הנקרן.

הלול — למשק המשפחתי!

תאם זה כביה דעתי? ראי שי לא? על כן המפתה היה ונשאר — סיעי הבריגיה. ההבלה ומפי צילה ומבכיהה של מעוד ומחקי לאות מורכבת מחברי משקים קי בוציים. הם חיים בעולם אחר. בקיומם ומסכמלוגי. במשק הבדיל ובגיר ומארוך. בשאיפה לתגולת ההכנסות בענף החקלאות. יחד עם זאת הם מנסים לשמור על המוקי לאות המעמה שנותרה עדיין במקק הקיבוצי. כי לחקלאות הקיבוצית אורבת סכנה דשיכה. מכאן הדי נגדותם לעקרון, כי ההכנסות הי כלליות במשק צריכות לקבוע ל־ נבי תוספת מכסות.

שר החקלאות חיים גבהי שואל לא אתת: למה צריכים המשקים הקיבוציים לצאת מענף הלול? ר אילו אנחי סבור, שענף הלול כולו חייב וצריך לעבור למשק המשפחתי במובן. מכיון שענף זה הוא רווחי, על ידי כך מוכל לפצות משקים, שמסמת הסר קי קע ומים אין להם הכנסות אחרות. אין גם להניח שהמושבים יוכ לשנה בתוכם הנשית. הם אינם ערוכים לכך. גם אם תקם אי מעם הנשיה בטקמר זה. היא ראי תהיה בהמלה אזורית. ופסק אם תוכה במעמו את המתישב במשב.

לעומת זאת חששים נציגי הקי בוצים. שאם יוציאו המשק ד קיבוצי את הלול, הרי הרעת ר עגמים אחרים יצעדו אחריו. יש תחליך כזה. משקים קיבוציים ה רוצים להיטבע מעכונה שכירה. במיוחד בקיבוץ הארצי, מחירים פרדסים מביבים למחלקת המתיש בות. מכאן הגיעו מים בקרב מבני ני מדיניות כשרד הקלאות. מצד אחד הרצון לשמור על הבלה ה קיבוצית ומאידך אי נכונותו להע נות לצרכים הנוגעים של המשק המשפחתי במשב. דאי שתנעת המשבים אינה מנוגיה באמצעו המשק הקלאי בהקשר הקיבוצי. אין לה כל ענין לפגוע בו. להיי פך, היא רוצה בו שיהיה למאבקים מדקים. אך היא כמוכנית ובוי בת לדאוג להשבת מצב חבריה.

תיק הכספים ביד מי?

מה. שחסר הוא. כי. ביק הבב פים. הנמצא כרגע בידי מבכיר המשרד. ישקר כידי. סגן הצר. אינני מבקר שהמנכ"ל צריך להה זיק בתיק זה. מחייבי תולם של עמדות חשובות. באבשתנו ביתן החדים בתאבים רבים למחדות שונות.

בכהה לא יוכל השיבני. רק ב לימוד, בהשפעה. בהדרכי אשרו יהיה אילי לתקנות את התפיסה הנדרשה. המציה הראשון שיב מרך שר החקלאות להנהיל למש רה, ללמד את הפקידות הכפרית מהות הבריאה, ברכי והחובות כל פיו. הבני מהרה עם כל אלה חקלאית היה ברוב שמת קיבו בהשפעה קיבוצית. בשרד החקלאות אינו ערוך ואינו בנוי לטפל במשק הבספתי. בהשבר בעיות כמאת יחידה כשק. כל אחד מהם זאב עולם בפני עצמו. צריך לדעת ל ספל בכל אחד מהם ובבעיותיו המיוחדות. כשרד זה חייב לעמוד בהתחדות. בשרד זה חייב לעמוד שרף אל הפקידות הנכרית. נקודה שבקרצנית הבאה יתוקן מעוות זה ויבוצאו האנשים המתאימים. ציאו תו לקבל על עצמם תפקיד זה. כי טיפול נכון בחקלאי אינו מתי חיל המיד בהשוראת השר או סגנו. לא רק השר וסגנו הם השב פים בשרד החקלאות. קובעת גם הפקידות הבכירה. ועניים אף ב ביבוד למדיניות השר וסגנו. על כן על התנועה לדאוג לא רק לשר או לסגנו, הוא חייבת להיות כל אנשי המשרד. אם זה באנף לאשראי, בנמנה והתכנון, בנכי בות המים ובעמודות מפתח אחר רגן. בכל המקומות האלה יעמדו תקנים לעובדים נוספים בעלי כל כ מרים מתאימים. בעיקר אגרונו כים וכלכלנים. בתמרה מצוים בנים כאלה, אלא שהם מפוזרים לעבדר בסוכנות ההגנה. בבסי עלים אחרים כמקום לפנות לבשי רד החקלאות. שהוא מפתח ראי שזבי בפיתוח החקלאות בארץ.

אינם מכירים את המושב

הרצדים הקרובים? הכל תלוי בהחלטת תנועת המושבים ובחו המושבים במפלגת העבודה. לדע תי צריך לעשות הכל, כדי שמשר רד החקלאות יוסקד בידי נציג המושבים. ובאיזו תנועה בתיעוד של אחר הצעון לעבוד בה. לדוי מן. היא רוצה בו שיהיה למאבקים מדקים. אך היא כמוכנית ובוי בת לדאוג להשבת מצב חבריה.

תיק הכספים ביד מי?

מה. שחסר הוא. כי. ביק הבב פים. הנמצא כרגע בידי מבכיר המשרד. ישקר כידי. סגן הצר. אינני מבקר שהמנכ"ל צריך להה זיק בתיק זה. מחייבי תולם של עמדות חשובות. באבשתנו ביתן החדים בתאבים רבים למחדות שונות.

בכהה לא יוכל השיבני. רק ב לימוד, בהשפעה. בהדרכי אשרו יהיה אילי לתקנות את התפיסה הנדרשה. המציה הראשון שיב מרך שר החקלאות להנהיל למש רה, ללמד את הפקידות הכפרית מהות הבריאה, ברכי והחובות כל פיו. הבני מהרה עם כל אלה חקלאית היה ברוב שמת קיבו בהשפעה קיבוצית. זה שמונה ש נים. שכמהנים בו סגני שרים מובים. חסרים במשרד זה אנ שים המכירים את המושב ויודעים לאכתם באמונה. אבל את המושב אינם מבינים. לאלמר? אין מתי כפר כאלה! ביתם הוא בית הקי בון הוא קרוב להם יותר.

ראש מנהל התיכון. אפרים עילה. חבר מירת צבי כביר את המושב. לא אחת הנני יושב עימו בחצרה הים ומנסה לסכנשו ב צדקת הבליעות המוביגים. לדוב היא נשאר בטלה. במיחוד לאחר שהא מסוריון בריבוי ברבי של הכר.

הנני מוכן בפניי. שמכסות נר דול שמיים אינן יכולות להקבע בקטגוריים לפי אזורים מסויימים. אין לחלק אותן לפי יחידות המ שק בסקטור הקיבוצי והמושבי. כי אם לראות. היכן מכשות הני לות המכשה כחלקות פרטה כי ניכלת למתישב. זו יכול לבוא לאחר בדיקת רבות ההכנה ואמ צעי הייבור בכל אחד מהם. לא לחיים אינו רצה אפרים עילה בלא שליחות זו. הנני אומר זאת בתור. לאחר מזמיני לחיבה מבני ניב. יתקן, ואחרים היו מבלאים שליחות זו ביחד כסרון הקלוה. ביחי לאחר לבחי קדנציה. הנני חייב הודה על כך לחברי. אבל נסיוני לכנסת הקלוה ד אמהדל לעמוד כמשב ביכלי.

קדושת הרוטציה

אבל אנו חייבים לקבוע עקרון של רוטציה. יתי קדנציות והו לא. חבר הבקדים כל עמותה לשליחות. ואפילו תבעתים. מבקר את עצבו בחיה לא מעמה כחבר רוגב לקפיד על „קהנו של יהי". ביכי תכבון, ומלא כל הבחיבון. הבר חיבב מחנה מלאכה אחת הנכון לבנים סנר ומזרה לכל תנדרש. צורה בכם בכלהאדם מקבדי ר עמה הבדות לפידהם של אלה שנפגעו הנקקו לו. בחתי כחר ישבים ויקים פקנו את חבני פחות המכולות. ינחמו ומנדר אר ון.

אפשר להסתדר גם בלי עבודה זרה

עתה בעיה המשק החקלאי ליבי הירום ארוכים. הוא כתארגן לחי צדר סדיל אל אף הבחסור בחבר אדם. המדיניות היא להעדיף אה הסוק המקומי על פני הייצוא. אם כי אין מוגיהים כל כאלן כדי להמשיך ביצוא החקלאי. אם היה מגבר בה בזריעת גבי הסחיר לד ערוך. הרי מה כבר תתגברו על כך הכל התכבית הרשלנו ב הנאם לחכנון. הבנדעת ותכחה. בבלי עבחה ערבית אין אפשרות לחבעיל את המשק. הוכה. שבעת רבון אפשר להתגבר על הבעיות ללא העבודה הזרבית. בבסק הי

(המשך בעמוד ז)

בן ציון חלפון

פעילות בכל מצב

כל המושגים והמוסכמות לפיהם התנהל משרד ה־חקלאות עד ערב יום הכיפורים תשל״ד השתנו בן רגע ב־עיצומו של היום הקדוש. במהירות הבזק נתבע המשרד להתארגן כדי להשיב על שאלות ותביעות בוערות שהתעו־ררו במשק החקלאי, לאור מציאותה של מלחמה בשתי חזיתות, בדרום ובצפון. כיום — כחדשיים לאחר יום מר זה, נוכחים, שהמשרד עמד בכך והצליח להשיב תשובות מאולתרות, גם אם הבעיות עדיין שרירות וקיימות.

כשפתחתי נפסקה כמעט כליל. פרט לקסיף המודים. קל? — וראי שלא! כל המשפחה התגייסה ובר תמה ונחלצה לעבודה מחדש. כ בימים המה.

הבעיות הכלליות של החקלאות שרירות וקיימות. ייחכן ואדון הקהה במקצה. התחירה לפתרון היסודי נדחתה. כרגעי רגיעה הן יצופו מחדש. על כן נציגי המת יעבות במשק המשפחתי חייבים לחיות ערוכים ומיוצגים לקראי תו.

משרד החקלאות נתון להשפעה קיבוצית

בארבע השנים האחרונות חלו בשרד החקלאות תמורות קלות. אבל משרד זה עדיין רחוק מה תמורות הנכספות. התמורות החלו עוד לפני שמונה שנים. עם כני סתו של הזר אהרון אזן כסגן שר

ב״ע חלפון
סגן שר החקלאות

החקלאות הזן נמשכו בקונציה הנוכחים. אך כל עוד לא יאויש משרד זה אחרת בשר של נציגי המושבים, ולא יצטרפו נציגי בר ברים אל חבר עובדי הכפרים. לא תשונה המדיניות הכלליה. ספק אם משרד זה יהיה ערוך ובכרכר להביב לצרכי מאות. המושבים. אינני מבקר שהמנכ"ל צריך להה זיק בתיק זה. מחייבי תולם של עמדות חשובות. באבשתנו ביתן החדים בתאבים רבים למחדות שונות.

בכהה לא יוכל השיבני. רק ב לימוד, בהשפעה. בהדרכי אשרו יהיה אילי לתקנות את התפיסה הנדרשה. המציה הראשון שיב מרך שר החקלאות להנהיל למש רה, ללמד את הפקידות הכפרית מהות הבריאה, ברכי והחובות כל פיו. הבני מהרה עם כל אלה חקלאית היה ברוב שמת קיבו בהשפעה קיבוצית. זה שמונה ש נים. שכמהנים בו סגני שרים מובים. חסרים במשרד זה אנ שים המכירים את המושב ויודעים לאכתם באמונה. אבל את המושב אינם מבינים. לאלמר? אין מתי כפר כאלה! ביתם הוא בית הקי בון הוא קרוב להם יותר.

ראש מנהל התיכון. אפרים עילה. חבר מירת צבי כביר את המושב. לא אחת הנני יושב עימו בחצרה הים ומנסה לסכנשו ב צדקת הבליעות המוביגים. לדוב היא נשאר בטלה. במיחוד לאחר שהא מסוריון בריבוי ברבי של הכר.

הנני מוכן בפניי. שמכסות נר דול שמיים אינן יכולות להקבע בקטגוריים לפי אזורים מסויימים. אין לחלק אותן לפי יחידות המ שק בסקטור הקיבוצי והמושבי. כי אם לראות. היכן מכשות הני לות המכשה כחלקות פרטה כי ניכלת למתישב. זו יכול לבוא לאחר בדיקת רבות ההכנה ואמ צעי הייבור בכל אחד מהם. לא לחיים אינו רצה אפרים עילה

הלול — למשק המשפחתי!

תאם זה כביה דעתי? ראי שי לא? על כן המפתה היה ונשאר — סיעי הבריגיה. ההבלה ומפי צילה ומבכיהה של מעוד ומחקי לאות מורכבת מחברי משקים קי בוציים. הם חיים בעולם אחר. בקיומם ומסכמלוגי. במשק הבדיל ובגיר ומארוך. בשאיפה לתגולת ההכנסות בענף החקלאות. יחד עם זאת הם מנסים לשמור על המוקי לאות המעמה שנותרה עדיין במקק הקיבוצי. כי לחקלאות הקיבוצית אורבת סכנה דשיכה. מכאן הדי נגדותם לעקרון, כי ההכנסות הי כלליות במשק צריכות לקבוע ל־ נבי תוספת מכסות.

שר החקלאות חיים גבהי שואל לא אתת: למה צריכים המשקים הקיבוציים לצאת מענף הלול? ר אילו אנחי סבור, שענף הלול כולו חייב וצריך לעבור למשק המשפחתי במובן. מכיון שענף זה הוא רווחי, על ידי כך מוכל לפצות משקים, שמסמת הסר קי קע ומים אין להם הכנסות אחרות. אין גם להניח שהמושבים יוכ לשנה בתוכם הנשית. הם אינם ערוכים לכך. גם אם תקם אי מעם הנשיה בטקמר זה. היא ראי תהיה בהמלה אזורית. ופסק אם תוכה במעמו את המתישב במשב.

לעומת זאת חששים נציגי הקי בוצים. שאם יוציאו המשק ד קיבוצי את הלול, הרי הרעת ר עגמים אחרים יצעדו אחריו. יש תחליך כזה. משקים קיבוציים ה רוצים להיטבע מעכונה שכירה. במיחוד בקיבוץ הארצי, מחירים פרדסים מביבים למחלקת המתיש בות. מכאן הגיעו מים בקרב מבני ני מדיניות כשרד החקלאות. מצד אחד הרצון לשמור על הבלה ה קיבוצית ומאידך אי נכונותו להע נות לצרכים הנוגעים של המשק המשפחתי במשב. דאי שתנעת המשבים אינה מנוגיה באמצעו המשק החקלאי בהקשר הקיבוצי. אין לה כל ענין לפגוע בו. להיי פך, היא רוצה בו שיהיה למאבקים מדקים. אך היא כמוכנית ובוי בת לדאוג להשבת מצב חבריה.

תיק הכספים ביד מי?

מה. שחסר הוא. כי. ביק הבב פים. הנמצא כרגע בידי מבכיר המשרד. ישקר כידי. סגן הצר. אינני מבקר שהמנכ"ל צריך להה זיק בתיק זה. מחייבי תולם של עמדות חשובות. באבשתנו ביתן החדים בתאבים רבים למחדות שונות.

בכהה לא יוכל השיבני. רק ב לימוד, בהשפעה. בהדרכי אשרו יהיה אילי לתקנות את התפיסה הנדרשה. המציה הראשון שיב מרך שר החקלאות להנהיל למש רה, ללמד את הפקידות הכפרית מהות הבריאה, ברכי והחובות כל פיו. הבני מהרה עם כל אלה חקלאית היה ברוב שמת קיבו בהשפעה קיבוצית. זה שמונה ש נים. שכמהנים בו סגני שרים מובים. חסרים במשרד זה אנ שים המכירים את המושב ויודעים לאכתם באמונה. אבל את המושב אינם מבינים. לאלמר? אין מתי כפר כאלה! ביתם הוא בית הקי בון הוא קרוב להם יותר.

ראש מנהל התיכון. אפרים עילה. חבר מירת צבי כביר את המושב. לא אחת הנני יושב עימו בחצרה הים ומנסה לסכנשו ב צדקת הבליעות המוביגים. לדוב היא נשאר בטלה. במיחוד לאחר שהא מסוריון בריבוי ברבי של הכר.

הנני מוכן בפניי. שמכסות נר דול שמיים אינן יכולות להקבע בקטגוריים לפי אזורים מסויימים. אין לחלק אותן לפי יחידות המ שק בסקטור הקיבוצי והמושבי. כי אם לראות. היכן מכשות הני לות המכשה כחלקות פרטה כי ניכלת למתישב. זו יכול לבוא לאחר בדיקת רבות ההכנה ואמ צעי הייבור בכל אחד מהם. לא לחיים אינו רצה אפרים עילה

לאמן לעצמו גישה זו. כיוון שהיא תחייב אותו לשינוי מהפ כני בבדיקותיו. על כן מנסה לי הסתפק „במתח" של הרטפת אזו זים מסויימים, או בפיצוי כזה, מבלי לשנות את העקרון.

הלול — למשק המשפחתי!

תאם זה כביה דעתי? ראי שי לא? על כן המפתה היה ונשאר — סיעי הבריגיה. ההבלה ומפי צילה ומבכיהה של מעוד ומחקי לאות מורכבת מחברי משקים קי בוציים. הם חיים בעולם אחר. בקיומם ומסכמלוגי. במשק הבדיל ובגיר ומארוך. בשאיפה לתגולת ההכנסות בענף החקלאות. יחד עם זאת הם מנסים לשמור על המוקי לאות המעמה שנותרה עדיין במקק הקיבוצי. כי לחקלאות הקיבוצית אורבת סכנה דשיכה. מכאן הדי נגדותם לעקרון, כי ההכנסות הי כלליות במשק צריכות לקבוע ל־ נבי תוספת מכסות.

משרד החקלאות נתון להשפעה קיבוצית

בארבע השנים האחרונות חלו בשרד החקלאות תמורות קלות. אבל משרד זה עדיין רחוק מה תמורות הנכספות. התמורות החלו עוד לפני שמונה שנים. עם כני סתו של הזר אהרון אזן כסגן שר

ב״ע חלפון
סגן שר החקלאות

החקלאות הזן נמשכו בקונציה הנוכחים. אך כל עוד לא יאויש משרד זה אחרת בשר של נציגי המושבים, ולא יצטרפו נציגי בר ברים אל חבר עובדי הכפרים. לא תשונה המדיניות הכלליה. ספק אם משרד זה יהיה ערוך ובכרכר להביב לצרכי מאות. המושבים. אינני מבקר שהמנכ"ל צריך להה זיק בתיק זה. מחייבי תולם של עמדות חשובות. באבשתנו ביתן החדים בתאבים רבים למחדות שונות.

בכהה לא יוכל השיבני. רק ב לימוד, בהשפעה. בהדרכי אשרו יהיה אילי לתקנות את התפיסה הנדרשה. המציה הראשון שיב מרך שר החקלאות להנהיל למש רה, ללמד את הפקידות הכפרית מהות הבריאה, ברכי והחובות כל פיו. הבני מהרה עם כל אלה חקלאית היה ברוב שמת קיבו בהשפעה קיבוצית. זה שמונה ש נים. שכמהנים בו סגני שרים מובים. חסרים במשרד זה אנ שים המכירים את המושב ויודעים לאכתם באמונה. אבל את המושב אינם מבינים. לאלמר? אין מתי כפר כאלה! ביתם הוא בית הקי בון הוא קרוב להם יותר.

ראש מנהל התיכון. אפרים עילה. חבר מירת צבי כביר את המושב. לא אחת הנני יושב עימו בחצרה הים ומנסה לסכנשו ב צדקת הבליעות המוביגים. לדוב היא נשאר בטלה. במיחוד לאחר שהא מסוריון בריבוי ברבי של הכר.

הנני מוכן בפניי. שמכסות נר דול שמיים אינן יכולות להקבע בקטגוריים לפי אזורים מסויימים. אין לחלק אותן לפי יחידות המ שק בסקטור הקיבוצי והמושבי. כי אם לראות. היכן מכשות הני לות המכשה כחלקות פרטה כי ניכלת למתישב. זו יכול לבוא לאחר בדיקת רבות ההכנה ואמ צעי הייבור בכל אחד מהם. לא לחיים אינו רצה אפרים עילה

א. זילברברג

ברק חולף — או קרן אור

בשניים רואים מתיישבי המושבים את ייעודם: הם יצרנים ומפקי תוצרת חקלאית לאוכלוסיית הארץ. הם שותפים לחברה הכללית ואין הם נסגרים בדלת אמות עשייתם. הם ערים לכל המתרחש מסביבם ועוקבים בער־נות אחר ההתפתחויות המדיניות והחברתיות.

בלהבת יום הכיפורים זיעזעה אותם, כשם שהיא זיעזעה את כלל הציבור בארץ. היא הארה את הר חיים באור הדם. דברים רבים, ש־ נראו אתמול כעיקר, נראים עתה טפלים. בלתי־חשובים. דברים מקי שים על עצמם; יצחק זה מהו? ברק חולף, או קרן אור המאירה ומעוררת ערפלי חיים? האם בזכו עם הרביעה הראשונה לסדר חיים רגיל, אי שבקש להפיק לקחים בשני הימים כאלה? האם נטה לשמוח אורגות חיים, בהשכה ר רוח? לחיבר בנשמתה, ובדברים שפסקבו לתת פלימם את חדמה?

הנבור, שכחוור כשם הלחם על קיומו אינו מוטמת רק על מהנו הצבאי. הרוח הפרפה בנו מהוה „הילי־עבר" ניכר. רוח זו משפיעה לא מעט גם על כל לבטיי המדים בדרגותיהם השונות. על כן יש השיבות רבה לנטות ולשוב אל הדרך הסלולה, שסטינו כמנה ב־ מקצת.

אבטי התתיישבות המרובית הי־ צעירה, שגם אני נמנה עמהם, לא סלדו דרכים מסלהם ולא הסיפר תיאוריות חדשות. הם אימצו להם דרך חיים, כפי שיצבנו אותה קודמיהם. הם ניסו ללכת בשקבת הראשונים. מנהיי חיסוניות לבדי־ נה — ולמדיבה בדרך.

כמלל החברה, גם המתיישבים האלה נתפסו לתלבי־הדרה המחדשים. גדל תאגבים והשבולה שלא לפגר אחרי „מודי הדבר" מהחברה הי־ ישראלית הכללית. הבסופר יחד ב־הפמה הלאומית שבנו אר־ הה בסיך דורה. אף הם ניסו לרדף אחרי דבר־הימים. הביבו בתביעות כאחרים. אם זה כדרך היה בתחיקת עקרונות מקדמים — מחקו והשבינו. דבל עבודה הצמית הוחד „לבחצית הנורך". חלק מהמתיישבים הבדר לנעקר הים על עבודת זולתם. ההכור הוא. שאלה „המשיכו להיות ביתם בחלקות אלו בסמגרה כלל ישראל.

שיתוף תוך ויתורים הדדיים

על כן הפעילות בשני מיבר רים: בראשון — דאגה להתייצ בות, לחקלאות, תוך דגש מיוחד על המשק המשפחתי, עם בעלי תיו המיוחדה, שלא הבדל הן קלות.

בשני — לתת את המיבכו על בעיות המדינה. חחל מהחתיכה ליחד שחיון. סיעמה פעדים מהר יאלים הבורתיים. לתפיסות פלר כיות, ועד לעניין ההתיישבות ב שפחים. בנוסף כל כתיישבים ר מישבים. ודאי שאנו כיסמכים לד בר בעמא מה לזמר מאחרים. כי ארץ שהקים ישובים בכל מרחבי הארץ הריקים בתחומי „הקו ה ירוק". ופנה. גם מתוך הנחות הה. לדיבור שלנו בעמא ב־ איפא גם כיסוי מעני. להנדיל

ח״כ ע. פיינרמן

כאנשי „הליכוד" ברומפות „יש־ ובכה עסקני כיחיד בכנסת הסבר ציה. זה עכור להבחיר ולהבדיל מהם יחיר, כמשיך ע. פ.

המשק המשפחתי אינו מעוגן בחוק

המשק המשפחתי במשב אינו מעוגן בחוקה מסעקת בחוק. מכאן הראה שלי בחוק הארגון הרשי הנני ובפרק המושבים שבו. לאחור שהבעת החוק היהה מרחבה בחוק פאה עמוקה במשך 8—10 שנים. ניסינו בכנסת השביעית לקדם את הטיפול בחדבה. עברנו כבר על כתבות החוק. נראנו לכך, שבכ נת השמינית תחול פלוי ובוק הר רציפות. כדי שנוכל להמשיך בו. בקודה בה הפסקנו.

כחבר בשלוש הדתות — ודתה הנסים, ודתה, והכלכלה הדתיה בהיחדות הדתה בחוק הארגון הר כיתשר. הנני בקשתי לחכניס את הנקודים הבראים לי כחיוניים לי סכרות מעמדו של המשק המש־ פחתי, בחוקים מסקלים. מיסוי וכו'. עשתדל לחכניס תיקונים בחוקים המוגעים למרצעים. יצוגו. המעוגנים בחוקים מהוגים בדרגה אי מחבר ה. בעריית הרפה. כחר צאה מיוחדת ותחיחה. יזכתי הבר שה לסדר היום במליאת הכנסת

בעלות לאומית לקרקע, כות, ומים

בת הלאום בכלות לאומית בר מקורות הכח הבים. יזמתי על כן הקונים בהצעה חוק בנבי המדינה. עבא להבטיח. שמרות הבדת הנחכל והבים. אי מכאה אלף דונם קרקעות ממשלתיות כ־ אוצרו למכירה. לא יוכבו אלא בארבור הכנסת. אי לפעות ועדה הנספים של הכנסת. כתבר מעבר הארץ הריקים בתחומי „הקו ה ירוק". ופנה. גם מתוך הנחות הה. לדיבור שלנו בעמא ב־ איפא גם כיסוי מעני. להנדיל

ערך פרוזדורי הכנסת:

האפשרויות בפרוזדורים אינן ברובות כל כך. אבל הם מסיימים בעיות מה לעזור לחצים מטרי־ ים כלפי מערכי פנים. על כן מנסים לנצל גם אפשרויות אלה.

כדי לתגבר כוח הכיקות של מיבצני הקלאות בכנסת. הקמנו „פורום" חקלאי, בו משתתפים חבר־ י הכנסת נציגי התתיישבות. הוא זי פיינרמן כרכז פורום זה. הי מתבנס באופן סדיר לפחות אחת לחודש. בעקרים מיוחדים. כחת אם לצורכים. בפורום זה דנ ב־ כחיר הלכה. בבריגות הסוכנ־ דיות. בבחירי הכנס. בכשבר שרי־ פי הנצרת הקלאות. בנוקי הקרה. הפורום הוא מכסיר מכיש. הוא שוקן אבנם בפיקר בנושאים. בהם קייבת אפשרות הגיע לידי סי כומים אחידים בין נציגי הסק־ טרים החקלאים הכונים. פעולות „הפורום" כמואבת גם עם הכרכז החקלאי של הסתדרות. ברוב הדיונים אף עוזתבר נציגיו. לא אחת מוזמנים לדיוני „הפורום" כרי הוצר. החקלאות. הבסמר ותהמציה. בעקרים של הנצר ס־ כמם כמוהן. כרצבר המשא ליין כחדים בסיעת הכנרך.

אין ייצוג לגורם חקלאי אחר

שאלנו את חה״כ ע. פ. אם כבר בין חברי הכנסת כתבתרות אחרות גרם מיצג לחקלאות הי־ ישראלית. יתיכן ופה דשם יפצאו חבר יחיד אי שנים שבפנים הזחברות בכנסת ריבו מקבנים „כחקלאי", אך עיסוקם אינו חק־ לאות. הוא כאין הם עוסקים ב־ עצמם בחקלאות. על כן הנדרם הייצוגי של החקלאות הישראלית בכנסת הנם נציגי תנועת העבודה בלבד. הם כבלים ערעות כתמדת לגורמי החקלאות. האחרים. אינם חקלאים לבעצם. הם הקלאים בתואר. מוכן לסמוך עוקב לאר־ מיה גרחבים ומכמרים מים גדר לות. שני נתונים שהיו מאפשרים לקרים בדתה כפרים שלמים. או להבלים מחיתם של כפרים הד סובלים מהמדר נחוצים אלה.

המלחמה שינתה דגשי הפעילות בהתיישבות

המלחמה עשויה לשנות באופן יסודי את „הדגשים" בעודת הכנסת השמינית. היא הסיטה עיקר תשומת לב מן הבעיות הכלכליות, החברתיות, אל הבעיות הכרו ת בעצם קיומנו, הדבוקות בבעיות הבטחון. אפשרות קיום לאחר המלחמה מותנית בגבולות ובהתאמת משק לתנאים החדשים.

בעיות הפרכזיות. שרק לפני דשים ומעלה נראו לנו כנר ות ברזמו של עולם, עכשו עתה ראי בעמלה ובדיעותן פנה. אנו מדים עתה ונעמד בתוך בפני לת המשכת קיומה של מדינת ראל ובחזיתה צבאית ומשקית. זנה המנטה לעשות כל הניתן ל להיות בארגז זה בשלום במהה. בגלל לנטות לקנות שלום דמה. בתוך המקרה הבטחון ה ידי. על כן אחיה בכנסת הס ניה שתות בצב הקלאי. ולחזר ון של כלל ישראל. תוך כדי זוש רב יותר בבעיה המרכזית קיומנו הנקרן.

הלול — למשק המשפחתי!

תאם זה כביה דעתי? ראי שי לא? על כן המפתה היה ונשאר — סיעי הבריגיה. ההבלה ומפי צילה ומבכיהה של מעוד ומחקי לאות מורכבת מחברי משקים קי בוציים. הם חיים בעולם אחר. בקיומם ומסכמלוגי. במשק הבדיל ובגיר ומארוך. בשאיפה לתגולת ההכנסות בענף החקלאות. יחד עם זאת הם מנסים לשמור על המוקי לאות המעמה שנותרה עדיין במקק הקיבוצי. כי לחקלאות הקיבוצית אורבת סכנה דשיכה. מכאן הדי נגדותם לעקרון, כי ההכנסות הי כלליות במשק צריכות לקבוע ל־ נבי תוספת מכסות.

משרד החקלאות נתון להשפעה קיבוצית

בארבע השנים האחרונות חלו בשרד החקלאות תמורות קלות. אבל משרד זה עדיין רחוק מה תמורות הנכספות. התמורות החלו עוד לפני שמונה שנים. עם כני סתו של הזר אהרון אזן כסגן שר

ב״ע חלפון
סגן שר החקלאות

החקלאות הזן נמשכו בקונציה הנוכחים. אך כל עוד לא יאויש משרד זה אחרת בשר של נציגי המושבים, ולא יצטרפו נציגי בר ברים אל חבר עובדי הכפרים. לא תשונה המדיניות הכלליה. ספק אם משרד זה יהיה ערוך ובכרכר להביב לצרכי מאות. המושבים. אינני מבקר שהמנכ"ל צריך להה זיק בתיק זה. מחייבי תולם של עמדות חשובות. באבשתנו ביתן החדים בתאבים רבים למחדות שונות.

בכהה לא יוכל השיבני. רק ב לימוד, בהשפעה. בהדרכי אשרו יהיה אילי לתקנות את התפיסה הנדרשה. המציה הראשון שיב מרך שר החקלאות להנהיל למש רה, ללמד את הפקידות הכפרית מהות הבריאה, ברכי והחובות כל פיו. הבני מהרה עם כל אלה חקלאית היה ברוב שמת קיבו בהשפעה קיבוצית. זה שמונה ש נים. שכמהנים בו סגני שרים מובים. חסרים במשרד זה אנ שים המכירים את המושב ויודעים לאכתם באמונה. אבל את המושב אינם מבינים. לאלמר? אין מתי כפר כאלה! ביתם הוא בית הקי בון הוא קרוב להם יותר.

ראש מנהל התיכון. אפרים עילה. חבר מירת צבי כביר את המושב. לא אחת הנני יושב עימו בחצרה הים ומנסה לסכנשו ב צדקת הבליעות המוביגים. לדוב היא נשאר בטלה. במיחוד לאחר שהא מסוריון

מוסף מיוחד

מוגש ע״י מחוז המושבים במפלגת העבודה

אהרון אזרן

פתרונות בלתי קונוונציונליים

למלחמת יום הכפורים השלכות רצינות על החקלאות, במיוחד על המשק המשפחתי במושבים. אם לא תתיה הערכות מתאימה כלפיו, קיימת סכנה של הפחתה בתנובות מבעלי החיים, והקטנת היבולים בשדה ובמטע. החשש גדול ביחוד לגבי הכנת השטחים לעונת האביב בהתאם לערכי אוכלוסיית הארץ וצרכי המגוייסים.

בדרך ההקלאות בישראל, כל אחד מתוצרת הבוכרים חייבים להיפרך כדי לבטח הצאות אלו. הבנה אות היא, שבשנים רבים נשארו אלא נזרע וכה אדם. בשיחות בנמ״ר פחות קבוצות. לצאן בתן מי שיבא בבעל המקל, אם לגבי מעיבת הקים באתרים מיוחדים בעיקר הנה. אולם בכל אחד בדרכו ובמידה ובמידה. אבל אם בכל מקום ומקום ישמע בבל״ת המחברה והמדינה.

אם עדיין היו למישהו ספקות לגבי מיקר עבודתם של המושבים בהתייצבות הצבאית הוא יאלץ להתאמבר. הם חוכיחו שוב, כי הם אינם נופלים מעמיתיהם בהר״ת יישובות ואותיקה. היו מושבים בצירים ברכת הגולן ועל גבול לבנון שעמדו 2—3 שבועות בחזר מת לילה לילה. אין כבוד תוש״ב בהם לא עזב ולא התחמק בה״ר שאר.

ליחני המלחמה, כאין עיורים עליהם. בבבים על חובת הגברה הארגון ומביטי של המושבים. הר קואופרציה הפנימית. ויבוי מימון המהכמכות פותחה על עבודה שכ״ר רה (שכתם היא ערבית). הוחלטים של המכוכלוגה הייבים לחפש פת״ר רונות מימון שיהלמו ויהו תואר מים את המשק המשפחתי.

יחכן, ובעיות החקלאות אינן כמוות כיום מקדים ״בעיים״ ב״ ארץ. אין הן כתחרות עם בעיות הבטחון, המלחמה הראשונה לכי לחם. אבל עם דגיה ראשונה תפוסה ותעלינה על סדר היום. על כן חייבת התגובה לראות ליי מצה המלא בבמה כדי שתוכל המלא יעדיה ויעדיה.

לקחי המלחמה — הגברת הארגון הפנימי

נוסאי המלחמה והשלום מעבר קים מתישבים רבים נערבים לדון בהם. ליד שלחמות המפתה וב מפגשים חמוקים במסגרה המפ״ ים. הבתישבים אינם שוכחים לי רגע את אחבתם לבבי הייצור. אבל גם מעוניינים שקולם ישמע בבל״ ית המחברה והמדינה.

אם עדיין היו למישהו ספקות לגבי מיקר עבודתם של המושבים בהתייצבות הצבאית הוא יאלץ להתאמבר. הם חוכיחו שוב, כי הם אינם נופלים מעמיתיהם בהר״ ישבות ואותיקה. היו מושבים בצירים ברכת הגולן ועל גבול לבנון שעמדו 2—3 שבועות בחזר מת לילה לילה. אין כבוד תוש״ בהם לא עזב ולא התחמק בה״ שאר.

ליחני המלחמה, כאין עיורים עליהם. בבבים על חובת הגברת הארגון ומביטי של המושבים. הר קואופרציה הפנימית. ויבוי מימון המהכמכות פותחה על עבודה שכ״ רה (שכתם היא ערבית). הוחלטים של המכוכלוגה הייבים לחפש פת״ רונות מימון שיהלמו ויהו תואר מים את המשק המשפחתי.

יחכן, ובעיות החקלאות אינן כמוות כיום מקדים ״בעיים״ ב״ ארץ. אין הן כתחרות עם בעיות הבטחון, המלחמה הראשונה לכי לחם. אבל עם דגיה ראשונה תפוסה ותעלינה על סדר היום. על כן חייבת התגובה לראות ליי מצה המלא בבמה כדי שתוכל המלא יעדיה ויעדיה.

מלחמת יום הכפורים חזרה והדגישה אמונה שהא״ מנתי בה כל הזמן, כי רק על ידי חיי יחד יהודיים נוכל להשפיע בתחום הדתי, בו הנני עוסק. כלום יש חיי ״יחד״ יותר מאשר הימצאות בטנק לותם? ביחידות לוחמות? על כן המפגש בין בתורי ישיבה לבין בחורים מקיבוצים שמא״ ליים אפילו, הביא לקירוב לבבות, לאמונה ולחיים מסורי תיים.

המלחמה הזאת שלטה אותנו ובמובלים, כי אם בחברה ובסכ״ ניב. באחוזה ורישות. בהבנת גפי עם של בעיים וקשיים. בחמת סגולות אלה הוצגה מעמדותו של הרב מנחם הכהן ברכיבת הנמרוד לכונסת השמינית במקום ה־41 ללא עורים. מקום כבוד, עורבים כי

הרב מנחם הכהן

הוביל בפלגת העבודה הוי מיוחד לים לבמכם לוכיכל כך ברכיבת המתבמרים בל המערך.

בשיחה לי בנשה חרב מנחם הכהן לפרם כעם פ.מאני כאמרך כלו:

המלחמה ברכיבה כתבבדי הי כמרך בבקום ראלי ביותר לא באה לי כהפתעה. חרבה זכן חשב. שזה לא עוב לבפלגת העבודה. אם בין מעבדיה לא יכלל איש המיצגו את הבנאה הדתי בקרב הבחרה — זה היה הלק כוב כיסה מלחמה. הוא לא ראה את עצמו כמצב נוסף בעבודה הבר כות של ההתחדרות. ראה דבר גדול בעבם הנוספה. בבמוסד הי מלון של ההתחדרות הבדולה לה אני בבקר ובשל הדר בקרוביון דיל.

הבמלחמה הזאת הוכיחה לכולנו, כי אם בחברה ובסכ״ ניב. באחוזה ורישות. בהבנת גפי עם של בעיים וקשיים. בחמת סגולות אלה הוצגה מעמדותו של הרב מנחם הכהן ברכיבת הנמרוד לכונסת השמינית במקום ה־41 ללא עורים. מקום כבוד, עורבים כי

הרב מנחם הכהן

הוביל בפלגת העבודה הוי מיוחד לים לבמכם לוכיכל כך ברכיבת המתבמרים בל המערך.

בשיחה לי בנשה חרב מנחם הכהן לפרם כעם פ.מאני כאמרך כלו:

המלחמה ברכיבה כתבבדי הי כמרך בבקום ראלי ביותר לא באה לי כהפתעה. חרבה זכן חשב. שזה לא עוב לבפלגת העבודה. אם בין מעבדיה לא יכלל איש המיצגו את הבנאה הדתי בקרב הבחרה — זה היה הלק כוב כיסה מלחמה. הוא לא ראה את עצמו כמצב נוסף בעבודה הבר כות של ההתחדרות. ראה דבר גדול בעבם הנוספה. בבמוסד הי מלון של ההתחדרות הבדולה לה אני בבקר ובשל הדר בקרוביון דיל.

הוא ראה את הבנאה הבעבודה כמלחמה כבה לקים נוסבים. ב״ ביבור הדבי הה הבר בבוכה. אם זה בבלל בשיבת הדסודיות אי אחרות. ביבור זה לא הוה כמלב בחבה. יצוגו של הרב אבי יבבר כל ארב סתם. שבבחה לבעיון אילו קוחה. כי אם יבאבר של הבלק הדתי בבפלגת הבבר דה. הקבורים בה אורבית. צבחר ולא מקבקבות. ברב לתם ברר רבים עבוקים בעבבה. כאבים בר פרבים בבבה ובחבה בשבנות הבבקים ברבבות ובבר הבבה בבבר בחבה בבבר. כי אם אבבים הבבבה בבבר חבלן בחבה בבבר בבבר בבבר.

בבבר בבבר בבבר

...ק חולף – או קרן אור

(המשך מעמ' 5)

אחריו. על הדרכתו וכבי... לו רבות. תלמידי ומכרלמי... בבילו במשך זמן של ... שלמה. שמואל שודש הפך ... ות. שהתגלגה זכאית לתת... ה. ללמוד ממנה ולגנות ל...

...ם – ...ד הגדול

... הגדול ביותר של הכנסת ... ית. בגיל 8. J. הוא שגר...

כה לקיים בה דיון על חוות השלום בינינו לבין שכנינו ולאש־רם. מחו משאת הנפש הגדולה ביותר של כולנו.

ברגע שחבר נפחר לכנסת הוא מופקע מאת שולחיו הנפך שליח העם חלילה לו לראות את עצמו כמייצג ואת שולחיו בלבד. אבל אמור גם לנבחר לשכנת ולהוד עלם משולחיו, ומהאינטרסים הפר־יחודים שלו. כחקלאי וכנציגם חו־בה עליו לטפל. ברשאים הנוגעים בהם כשמרגלית על סדר היום מדיניות מחדיים. משברים בצמים מסוימים. הרי זה טבעי, שנצי־

הדביקות בעבודת כפיים

בחבר בוחב. הנני סבור, ש־נושאי החקלאות הפיקריים בארץ הם מחישבי המחשב. בו שרם חדרה אופנת „הנוארון הלבן". משפחת הבחישב עסקה בעבו־דת כפיים כל כסם. הרפת ערר־כת הזבל אינם מרתיעים אותה. במחשב קיים מעמד עבודה כפי־

בד אלה אינם יכולים להיחשב פטליים. חבר הכנסת אינו יכול ואינו חייב להיות מומחה לכל דבר. ישנה התמחות בסוימת. כמה ההתמחות כלבו — היא הנקי־לאות ובציותיה. כאן אנו מכירים את הנושא מקרוב.

מלחמת הבנים להמשך

בשטח הייכון, נצטה במושבים בדלות. אם כי המלאכה סרם הנשלכת. המפתיע בבחשבים היא הדביקות של הבנים למקום. בי־ניבוד למקובל עתה בחברות אחר־רות. חוים במחשב קשורים ב־עבודת כפיים קשה. עם כל הר־שני הטכנולוגיה. יד הבתיבה עדיין בעלת הטיבות עליונה. אין כמעט חברה בארץ, בה מבקשים בנים להמשיך בעשי אבות. הקר־שורה בעבודת כפיים. במחשב. לא רק שורצים להמשיך. אלא לחזמים של כך. נאבקים. מפגינים. בעיר־מים עביתות שבת כדי להגיע לסידור במחשב. תופעה זו. היא בעיקר לחוב ולמקובל בארץ ובר־עולם בכחחותיה הרא אין התנועה יכולה לפחור בעיית הבנים. היא חובעת בכך עזרת המדינה. ובביעה זו תכמה הראי מעל בחת הכנסת הסמינות ומעל בבות אחרות. ב־פתרון בעיית הבנים — יש משות מאבל על המשך תנועה זו.

תנועת הבחשבים עמוה לחיכנס לכנסת השמינית בכחת מוגבר. במקוב שלשת חברים עתידה הא

דה ובבכל הבית.

בדיקות בשרד החקלאות איבנה מאבת את ברבי הבחשב. היא אפילו מסחת עליו. בעבוד זה מנחה אחד הבדקים הבחשבים בקיומם החקלאות. לא ייתבן. שבר דיבוחו לא יתאם אבי הבסק הבעבחתי בבחשב. ישנה מעין הבר עלבות כבנו. ראייתו מכוחת יר־בר לגיל הארוך ולא להקלת הר־כבפתה. זה מתנקה בבדיבות האפראי. הבונבילדיות והחורבת כסמים אחרים. בכיתן בעל כפת הקלאות רבוכים בחסבים ובאחר ריתם גם תרבות. „עזבים לחם מר־בדי ובחדיבים כבה טיפת גם אליהם. פתחים אייה בה של 3½. אבל הבינדות בעלי קובר גדול של "12, ו"20 בוליבים ל־כיוון אחר. אינם בבחיים כלל לבחשב. על כן הבביבה היא ל־עיבוי מדיניות מבחר הקלאות ולמחבה לאלה בבאבת זקוקים לה. להכליל את המחשב בתוכה ולהעניק לו עדיפות.

בעיבי הנוכת הבחשבים כתבר ב.כ לבעבל בבסה זה. אבל ה־מיבנה יכול לבוא רק אם יאוייש ההבקיד בארים. הבא מבוחות תבר־עה זו. המיבני לא יבוא בחילופי בבחי בלבד. הבר אמבם קובע אה הבדיבות. אבל הבבבמן הוא הבבבבב. בדיבום המבחתות הם בבריבים לתרבם הבחלבות הבר לבעבים. אין בדרך בבבולה רבתי בדי להבלות מדיבות כי אם ריר אורבבבבה בבבבות. ובבן יבבה ריאלי יתר בהבבאה לבדבי לבבבי הבחשבים.

מלחמת הבנים להמשך

בשטח הייכון, נצטה במושבים בדלות. אם כי המלאכה סרם הנשלכת. המפתיע בבחשבים היא הדביקות של הבנים למקום. בי־ניבוד למקובל עתה בחברות אחר־רות. חוים במחשב קשורים ב־עבודת כפיים קשה. עם כל הר־שני הטכנולוגיה. יד הבתיבה עדיין בעלת הטיבות עליונה. אין כמעט חברה בארץ, בה מבקשים בנים להמשיך בעשי אבות. הקר־שורה בעבודת כפיים. במחשב. לא רק שורצים להמשיך. אלא לחזמים של כך. נאבקים. מפגינים. בעיר־מים עביתות שבת כדי להגיע לסידור במחשב. תופעה זו. היא בעיקר לחוב ולמקובל בארץ ובר־עולם בכחחותיה היא אין התנועה יכולה לפחור בעיית הבנים. היא חובעת בכך עזרת המדינה. ובביעה זו תכמה הראי מעל בחת הכנסת הסמינות ומעל בבות אחרות. ב־פתרון בעיית הבנים — יש משות מאבל על המשך תנועה זו.

תנועת הבחשבים עמוה לחיכנס לכנסת השמינית בכחת מוגבר. במקוב שלשת חברים עתידה הא

לכות בחבריה כציגים. ישנה גם הבבה. כאחה כאריבי הבנעה יכ־הן בבמלה הבאה בכר. זאו כחה נבבר הוא לא יופבה רק לבאבן על המחיר הנבדה הקלאית. ל־ציבות הה תעבה הכל. כבל לתרבם הלקה לנשאי הכלל. כבלי לש־כות מי הם שולחיהם.

א. זיבברבו

המושבים מייצרים

60% מהייצור הכללי

בארץ מעניים 435 מושבי עובדים. מהם משתייכים לי־תנועות המושבים 243. יתרם משתייכים לתנועות האח־רות. הייצור החקלאי בארץ מגיע ל־3.2 מיליארד לירות לשנה. חלקם של המושבים בייצור זה 1.9 מיליארד לי־רות. הייבו קרוב ל־60%. חלקם של המושבים באס־פקת חלב 50%. בירקות ל־מעלה מ־70%. בפירות 35%. בביצים 70%. בבשר פטימים וחודיים 60%.

הטבק – לחיי יחד!

(המשך מעמוד 6)

במדינה דמוקרטית. בשום שטח אין שחהים כאלה. המדינה היא של כלל ישראל. מותר בה לאמץ השקפת עולם והשתייכות פולי־טית בבלי להיות מקופח בשידו־רים. תחחום בו קיים קיפוח מצין זה. הוא התחום הדתי.

תיקון מעמד הרבנים בהתיישבות

אחד הדברים הראשונים שאני רואה כאורח במדינת ישראל וכרב של תנועת המושבים. היא החובה להקן מסכדה של הרבנות ומע־כדם של המשמשים בקודש בתנו־עיבות שלנו. הם מתוסרי כל מע־מד. כאילו מרחפים באויר. כאילו מקבלים עצבת הסד. אינם נבנים על עובדי המדינה. כשקורה חלי־לה אסון ודב כזה נפטר. משפחד הו אובללה. כי אין לה כל ביטוח סוציאלי.

המדינה לא תוכל להתעלם לאר־רך ימים מבעיית מסולי הזיתות. היא צריכה למצוא דרך הלכתית לעניין. אני סבור. שחלק גדול מהבעיה היא לא בגלל קשיים הלכתיים. בתקופה הקצרה שאני עובד עם הרב מרן. דבה הראשי של ישראל — ואני תלמידו למע־לה מעבדים מנה — נפתרו עש־רות רבות של בעיות. הנודם להרבה פרגדיות הם הבחידוקרטים המסתובבים מסביב לנושאי הרב־נות. את זה צריך לחסל. הרב מנייר שהכנסת היא מסגרת שאפ־שר לפעול מכיתן זה.

רב ללא נסיון אינו יכול לכהן כדיין

בתי־הדין הרבניים אצלנו הם דבר עצום. „הנני ראה הטיבות עצומה בבתי־דין אלה". טוען הר־רב. אבל מי מבנו בהם? הרב סבור שאדם אשר לא כיהן ב־רבנות בעיר או בבושב. לא יכול להיכנס כדיין. רב כזה הנעשה דיין. נתקל בבעיות אנושיות מ־חיי יום יום. שאינו מודע לזה. ואין לו פתרונות. על כן צריך לקבוע. מי שמבקש להתבנות כ־דיין חייב תחילה לכהן מספר שנים כרב קהילתי. הבענין. ש־שוב הנועת העבודה הבלילה ב־ראיבות בעבודה לכנסת רב הי עוסק בבעיות יום יום בתנועה שלנו.

הרב מנחם הבהן

ב

היום ברדיו

כל המפלגתי

* נתנאלות דתית לאומית
* על תחיסך ותהי ב. דומבבי
* בשר בשעה 13.50 בכל ב׳

דבר החזית הדתית־לאומית

לעניין „דבר" בהרצליה ב׳ שכון אבדיה והסביבה

במשך שבוע בתקופה 16—21 בדצמבר 1973

לא יחולק העתון בבתים

נא לקבל את העתון אצל: ארגנטינה. רח׳ הנשיא 14 נוף ים. או בפרסום הרצליה. רח׳ סוקולוב 31.

הלוח החדש דבר

הנהלת „אגד" ו„דן" מתכבדות להודיע על חידושו של קו 400 החל מיום א׳ 16.12.73

לוח זמנים בקו 400

בירושלים ובחזרה

חרמת גן, בני ברק, גבעתיים

מירושלים

מבני ברק רמת גן גבעתיים

בימים א׳ עד ה׳	בימי ששי	במוצאי שבת
6.30	6.30	20.00
7.30	7.30	22.00
9.00	9.00	
10.30	10.30	
12.00	12.00	
13.30	13.00	
15.00		
18.00		

מירושלים

מירושלים (ריצוף מס׳ 2)

בימים א׳ עד ה׳	בימי ששי	במוצאי שבת
8.30	8.30	20.00
9.30	9.30	22.00
11.00	11.00	
12.30	12.30	
14.00	14.00	
15.30	15.30	
17.00	17.00	
20.00	20.00	

מר בגין־מקלקל את ההצגה

מפלגות „הליכוד" מרגישות מאד לא נוח: לדבר היום על „אף שעל" - זה פשוט לא קל; הציבור הרי מבין, כי „אף שעל" פירושו- „אף פעם שלום" ומלחמה מתמדת.

לכן, שמואל תמיר וחבריו מצהירים, כי מעולם לא אמרו, חלילה, „אף שעל". שמואל תמיר רק מנסה להשכיח, כי מפלגתו שלו החתימה ברחובות על עצומות הקוראות- „שטח משוחרר לא יוחזר". ומהו, אחרי הכל, ההבדל בין סיסמה זו לבין „אף-שעל"?

אולם, מר בגין מקלקל לשמואל תמיר ולחבריו את ההצגה. הוא ממשיך לדבר על „שלמות הארץ" כאילו דבר לא קרה. כל הכבוד, מר בגין-אתה, לפחות, עקבי.

ומר בגין הוא הקובע ב„ליכוד":
לא שמואל תמיר
ולא יגאל הורוביץ
ולא אלימלך רימלט
לא הם יקבעו את „הקו".

לכן, חשוב לשמוע מה אומר מר בגין לציבור הבוחרים-הוא ולא אחר; ומר בגין אמר „אף שעל" לפני המלחמה, והוא אומר „אף שעל" לאחר המלחמה.

תן מנדט לש..ם-תן כוח לבטחון

הצבע מערך

אמת

המערך / מפלגת העבודה הישראלית-מפא״י

ב״ה

מול מאורעות הימים

אזרחי ישראל!

כמו בכל המלחמות שבהן עמדה מדינת ישראל – הראינו גם במלחמה זו נפלאות השם.

אף שעמדנו מעטים מול רבים, וכל היתרונות הפיסיים היו לצד האויב – גברנו על אויבינו והוא ניצל מתבוסה מוחצת רק בהתערבות מעצמות־העל.

דבר זה נוסך בנו אמונה, כי לא יטוש ד׳ את עמו ונחלתו לא יעזוב. נעמוד בעוז ובבטחון גם במאבקים הצפויים לנו על יד שולחן המשא ומתן ואולי גם בשדה הקרב, בדרך להסדר שלום אמיתי שכולנו משתוקקים לו.

גם בשעה שאנו עומדים במערכה גורלית על גבולות הארץ – הבה נזכור כי לא פחות מהגבולות הגיאו־גרפיים חשובה לעתידה ולהתפתחותה של המדינה שלמותה הרוחנית של האומה.

משמעותם של הערכים המייחדים אותנו כעם, לא פחתה. אדרבה, כל לחץ חיצוני, בימי שלום ובימי מלחמה – מחייבנו להיצמד לקניינים הנצחיים של האומה, שהם נשמתה ורוח אפה.

ואמנם נוכחנו גם במלחמה זו, כי בשעת סכנה מתעצמת התודעה היהודית המקורית, וזו הולכת וכובשת לבבות שהיו עד עתה רחוקים ממנה.

היהדות הדתית־לאומית, יחד ובתוך כל בית ישראל, נטתה שכמה בעול המלחמה האכזרית שנכפתה עלינו, והיא תוסיף לשאת בנטל זה כפי שיידרש.

מלחמה זו הוכיחה פעם נוספת, כי לא ככל העמים ישראל וכי בייחודו של עם זה נעוץ סוד קיומנו ועמידתנו במצור ובמצוק.

נמשיך איפוא במשימתנו מאז קמה תנועתנו ונוסיף לפעול להחדרת ערכי התורה והמצוות בכל שטחי ההוויה והעשייה של מדינת ישראל.

אנו קוראים לציבור הבוחרים, ובייחוד ליהודים הדתיים להתלכד מסביב לרשימת המפלגה הדתית־לאומית לכנסת השמינית ולרשויות המקומיות ולהעניק לנציגיה כוח ותנופה לשם בניינה והתעצמותה של מדינת ישראל ברוח התורה וחזון הקוממיות.

ב

המפלגה הדתית-לאומית
המזרחי - הפועל המזרחי

חברות הביטוח לא ישקיעו בחב׳ החשמל בשל מחלוקת על ערובות הממשלה

לחברת החשמל צפוי הפסד של כ־90 מליון ל״י בשנה

מאת דוד ליפקין,
כותב הכלכלי של „דבר"

חברות הביטוח שוקלות להפסיק המשך ההשקעות באגרות חוב של חברת ה־חשמל, בעקבות מחלוקת בין ראשי התאחדות החב־רות לביטוח חיים לבין ראש־שי חברת החשמל על תנאי חתום ההשקעה. חברות ה־ביטוח לוחצות עתה על ה־אוצר לאפשר להן להעביר את כל הכספים שיש להש־קיע בהשקעה מאושרת ל־השקעה באג״ח ממשלתיות או כל השקעה מכוונת על־ידי האוצר, עם ערובות ממ־שלתיות. אם האוצר ייענה לתביעה זו, תפסיד חברת החשמל השקעה של כ־90 מיליון ל״י לשנה, שהיא אחד המקורות למימון תכ־נית הפיתוח של החברה.

חילוקי הדעות בין חברת ה־חשמל להתאחדות חברות לבי־טוח־חיים הם, כאמור, סביב ה־תנאים של חוזה ההשקעות. עד עתה לא היתה אחידות בין ה־חוזה שנחתם בין האוצר לחברות הביטוח לבין חוזה שבין חברת החשמל לחברות. חברת החשמל טילמה על השקעות חברות ה־ביטוח ריבית צמודה של 6 אחו־זים, מכיוון שתנאי החוזה היו פחות טובים, בעוד שהאוצר שי־לם על השקעות חברות הביטוח ריבית צמודה של 5.8 אחוזים לפי חישוב הצי שנתי של ההצ־כרה.

חברת החשמל רצתה שינוי חוזה

כאשר הוליט האוצר להגדיל את הריבית על השקעות חברות הביטוח ל־6.2 אחוזים, סוכם על חוזה אחיד גם עם האוצר וגם עם חברת החשמל. משרד האוצר הבטיח לפצל להבטחת חוזים זהים.

מנכ״ל חברת החשמל, אברהם בלוך, הודיע להתאחדות לחברות לביטוח־חיים שחברתו מבקשת המשך ההשקעות של חברת ה־ביטוח באג״ח של החברה. הוא גם הבהיר, שחברת החשמל תק־בל על עצמה את כל התנאים הכלולים בחוזה עם האוצר. כער־בות הממשלה לכספים המושקעים וחישוב הצי שנתי של הצהרה.

אך כאשר עמדו לחתום על החוזה, הודיעה עמדת חברת ה־חשמל שאינה מוכנה לקבל את התנאים הכלולים בחוזה עם ה־אוצר, פרט להצלאת הריבית. הם ציינו, שקבלת תביעת חברות ה־ביטוח פירושה שהריבית שתשר־לם על ידי ההשקעות תגיע ל־6.6 אחוזים, במקום 6.2 אחוזים. רא־שי חברות הביטוח הזו הדרישה לשינוי התנאים. והבריח בפסק.

ראשי התאחדות חברות לבי־טוח חיים הבהירו שאם חברת החשמל לא תיענה להכללת הס־כומים הנוספים בחוזה, יפנו את כל ההשקעה לאג״ח כמשלתיות. בשנים האחרונות הסתכמו הש־קעות חברות הביטוח באג״ח של חברת החשמל בכ־60—80 מיל־יון ל״י לשנה, עם תחזית שהש־קעות אלה יגדלו לכ־90 מיליון ל״י בשנה.

„רצה לראות איך נלחמים"

„אני לפני ניסוי לצבא, ורציתי לראות איך מלחמים שם" — סען בציר הל־אביבי, שהגיע לדין ב־אשמה כי סיל בחדשיים האחרו־נים בבסיסי צה״ל במדים ובשם בדוי, גנב תת־מקלע ונהג במ־כונית גנובה.

הנחור, השמד להתגייס לצה״ל בעוד מספר חודשים, נעצר כשהוא נהג במכונית גנובה בלי רשיו־נות ובלי ביטוח. הנאבצת עריד ניכה דמורין מפרקליטות מחוז תל־אביב טענה כי בעת מעצרו הגיג הנאשם את עצמו בשם דוד כים כהן, שם אשר אימץ לעצמו ואף שינן את פרטיו האישיים של חברו. בהמלך החקירה הודה בזוה־תו האמיתית. כן טענה התובעת, כי לכתרת גילו הצעיר יש לנאר־שם עבר פלילי, וכי הוא משוטט ואינו מתגורר בביתו.

הנופטת הנה אבנר הודתה ל־שחרר את הנצעיר בערבות 2000 ל״י עד תום ההליכים. (ע)

לח׳ דינה ושמואל ארגנטרו
בנוף־ים
מזל־טוב ושפע ברכות
להולדת הנכד
כן ירבו בישראל
„דבר" סניף השרון
כפר־סבא

הרבנות הראשית לישראל
תפילה כללית
לרגל ימי החרום וכנוס ועידת השלום מכריזה בזה מועצת הרבנות הראשית לישראל על תפילה כללית בארץ ובתפוצות, שתערך ביום שני, כ״ב בכסלו תשל״ד — 17.12.73.
הכותי בית ישראל נקראים להתכנס בבתי הכנסת ובתי מדרשות בשעה 4.00 אחרי הצהריים לשפוך שיח ותחינה לפני בורא עולם, לשלום על ישראל, ארצו ומדינתו, לפני תפילת המנחה ייאמרו פרקי תהילים, להלן:
כ׳, כ״ז, ל״ד, פ״ט, קכ״א, קכ״ב, קכ״ט, וקל״ה.
בסיום פרקי התהילים יאמרו את תפילת „הריה עם פיפיות שלוחי עמך בית ישראל", הנאמרת במוסף של הימים הנוראים.
הישב במרום יקבל את תפילותינו ויפרוש סוכת שלומו עלינו ועל כל ישראל ועל ירושלים עיר קדשנו ותפ־ארתנו
מועצת הרבנות הראשית לישראל

משרד התחבורה
המפקח על התעבורה
מתוזות ת״א והמרכז
מודיע בי:
לדגל עבודות תיקון בסי הרכבת בכביש הכניסה לאשדוד,
תיסגר תנועת כל־רכב לאשדוד ותוכנה לכביש המחבר את העיר אשדוד
כ״ז ק״מ דרומה על יד מפעל „מפגור"
הסגירה תחל ביום ו׳, 14-12-73, ותסתיים למחרת בערב.
ציבור הנהגים מתבקש לציית לשלטים שהוצבו ולהוראות המשטרה.
ר׳ טהון
המפקח על התעבורה בדרכים
מתוזות תל־אביב והמרכז

בגליון החדש של
במחנה
* כיתורה הימי של הארמיה השלישית.
* מדריך לחוקת התשלומים החדר שה למשפחות חיילים בשירות חובה.
* הקרב על עמק־הבכא: חלק ראשון וסיפור הקרבות של חטיבת שריון, בגזרה הצפונית של רמת הגולן.
* כך מפרקים מעטפות נפץ — ביחידת סילוק פצצות של חיל ההנדסה.
* מבצע „ניקל־גראס": פרטים שטרם פורסמו בארץ על הפעלת הרכבת האווירית מארה״ב לישראל.
ועוד כתבות וצילומים רבים

הפרדסנים הפרטיים מתלוננים על הפלייה בחלוקת המשאיות

מאת כותב „דבר"
לענייני חקלאות

מנכ״ל משרד החקלאות א. ברום שיגר מכתב אל התאחדות האכרים, בו הו־דיע כי אם דרושות לפרדס־נות עוד משאיות עליה לפ־נות אל משרד החקלאות ובקשתה תזכה למיפול נמ־רץ.

הפרדסנים הפרטיים טוענים כי הופלו בחלוקת משאיות הימא ע־נדפה לחקלאות. א. ברום אמר, בתשובה לשאלה, כי „פרדס־סיג־דיקט" ביקשה 30 משאיות, מתוך ה־120 שהוקצבו לחקלאות, והיא תקבל אותן כשם שיקבלו האחר־רים — הקיבוצים המושבים. כל מי שפנה בבקשה לרכישת משר־איות קיבל המלצת המשרד. עו־מדים לייבא עוד משאיות ומי שיפנה יקבל המלצה לרכישתן. הפרדסנות הפרטית מודעת כי לפרדסנים רבים אין שום אפ־שרות להוביל את הפרי לבתי־האריזה ולנמלים. „בשעה שלקי־בוצים יש מרקפורים ופגלות להר־בלה, כשחסר להן מטאיות. אין לפרדסנים הפרטיים כל תחליף. משום כך יש להבטיח הזקה נכ־נה של רכב התובלה הקיים".

נגנב כספו של תייר בנמל לוד

מקרה שני תוך 48 שעות של גניבה מתייר בנמל התעופה לוד אירע אור ליום אתמול.

הפעם נגנבה מעטפה ובה 300 דולאר מתוך קרוגית ההפעה של כטען הנוסעים. מזוהדות הנוסעים שהגיעו במטוס מלונדון ביום ד׳ בערב הוטעו בקרוגית אל הסרט הרץ באולם הנוסעים ותוך פרק זמן קצר זה נפרץ תיק קטן של אחד התיירים ותצאה ממנו כס־פפת כסף.

בעקבות תלונת התייר בילתה משטרת נמל התעופה מעטפה ריקה. שזהתה כמעטפה שבה היה הכסף. בהמשך החקירה נעצר נהג הקרוניה. (צ)

דוקר חבר לעבודה נאשם ברצח בכוונה תחילה

פעל בגין, הנאשם ברצח חברו לעבודה באתר בנית בגרגיה, נגר אל אהבול עד תום הדיונים בגזר, בבית־המשפט המחוזי בתל־אביב.

הנאשם הוא עוריה דואר, בן 24 משכונת התקוה בתל־אביב. בר־תב־האישום מואשם נגדו על־ידי פרקליטות מחוז המרכז עניד ויקי טוריה אוסטרובסקי־קסן, נאמר, כי הנאשם עבד כנחור לנרצח, משה פרץ, שהיה ספסן במקצועו. שניהם עבדו אצל קבלן־בישנה. ברוך לוי. בחלקת שלדי מבנים בתוך נחניה. לפני הודש. ב־14 בנובמבר, הגיע הנאשם לאתר הבניה בשעה 7 בבוקר הנכנס לשחסן כדי להחד־ליף את בגדיו. משה פרץ הגיע ונכנס אף הוא לשחסן להחליף את בגדיו. בשעה 7.30, כאשר היו שנר־הם לבדם בשחסן — לדברי כתב־האישום — הקף עוריה דואר את משה פרץ, דקרו בסכין בבטנו, הורגו.

הדוקר נאשם ברצח בכוונה הדיר לה. התובעת ציינה, כי היחסים בין הנסנים היו מעורערים על־רקע מיכסוכים בעניני עבודה.

הנופטה מינה „מיר ציוותה לפ־נות את הנאשם עד תום הדיונים הוערתה לפנות לו סניגור. (ע)

בשל עומס נוסעים מגדילה „ארקיע" טיסותיה לאילת

מאת כותב „דבר"
לענייני תעופה

בהגעת הנוסעים לאילת, הלה בימים האחרונים ותצורדוכבה, עם בואן כל קבוצות הירים מהיל לבקר באילת בכלרות הטבוצות הקרובים.

לאור הגידול במספר הנוסעים לאילת, החליטה „ארקיע" להגדיל החל מיום א׳ הקרוב את מספר טיסותיה היומיות לאילת לכדי שמונה טיסות במקום כיש טיסות עד עומה.

מנכ״ל „ארקיע" ל. ביגון אמר, כי קבוצות הירים בחריל, אשר הזמינו בכשהו מקומות באילה, החליטו לבוות מצב־הירום לחד־דש את בואן לישראל. כן חלה התעוררות של הנוסעים מקו־מות לאילת. דבר זה פוסף כבאה נוסעים ירום בסוך שלושת חכ־בעות הקרובים. תהילה יוסיפו מר־מה אחת ליום ובסוך כמה ימים בשבוע תקיים „ארקיע" שמונה מר־מות יומיות בתל־אביב לאילת.

בימים אלה קיבלה „ארקיע" מפ־רצות משרד הבטחון, תמורה עבר־דתה בכביל מערכת הבטחון בה־קופת המלחמה ובימים אלה.

„שביתת חימום" כאות הזדהות עם העם ההולנדי

מאת כותב „דבר" בנושיב

כאות הזדהות עם העם הדר־לנדי, החליטו תושבי חבור־הגליל־ליה על „שביתת חימום" במפעלים הנרדמתים ובמוסדות הציבוריים בעירה במשך חודש ימים.

י. זרחין, יודר אכוצבה המקר־מית חבור־הגלילית, שיגר מכתב לשגריר הולנד בישראל ובו הר־דיע לו על שביתת הזהדהות כי אות־הקרה לעמדתו האיתנה של העם ההולנדי נגד סחטני הנפט.

טיסות מיוחדות לחג המולד

כבה חברות הטעופה ערות פנו לסלכוות התעופה בבקשה לאשר להן טיסות מיוחדות מאירופה לק־ראת חג המולד. בין החברות — טורים־איר, אייר פראנס וסאיס. בכפבל בבסר על התפוררות־מה בתעיות הצליחים ובצפיה, כי הימים האחרונים של דצמבר יפ־רו את הרגיעה היחסית בנמל התעופה לוד. (ע)

נעצר חשוד במעילה

אדם הזהוד במעילה ובגניבת כ־160,000 ל״י מהמפעל בן עבר כמנהל־חשבונות, נעצר אתמול ל־ד יומים בבית־המשפט השלום ב־תל־אביב.

הנחוד, אליעזר פרי, שימש כמנהל־חשבונות בחברת „שבחי ברזילה. ב״כ המשטרה רב־פקד י. רוזנברג טען בבית־המשפט, כי הזהוד נגב בתקופה שבין סוף 1971 ותחילת 1972 סכום הנמתקרב ל־160,000 ל״י, שלגבי חלקם, כ־35,000 ל״י, אין למשטרה ספק כנגבו ואילו לגבי יתר הסכומים יש לערוך חקירות נוספות.

נשרפה למוות במטבח ביתה

גופתה של אשה ערבית בת 40, נמצאה אתמול שרופה במס־בח ביתה על ידי בנה באל־בירה שליד רמאללה.

בחקירה הנבדר, כי האשה, אכנה עוואד אפויל, עסקה בבר־כול על פריכוס. ומניחים, כי אש אחזה בשולי שמלתה. לבריות קריאותיה לעזרה לא שמע אותה איש. המשטרה פתחה בחקירה.

הנה הוא
בא
104

העתודה האקדמית
ההרשמה
לעתודה האקדמית
תחל ב־16 לדצמבר 1973
ותסתיים ב־15 לינואר 1974
יוכלו להרשם תלמידים, הלומדים בכתות י״ב של בתיה״ס הקשונים.
פרטים נוספים, חוברות הסברה וטפסי הרשמה אפשר לקבל בבתי־הספר ובלשכות הגיוס האזוריות.
צבא הגנה לישראל

אוניברסיטת הנגב
המזכירות האקדמית
מודיעה
שנת הלימודים תשל״ד מתחילים
ביום ראשון ב״ח בכסלו תשל״ד 23.12.73
א. כנס תלמידים
כל התלמידים, ותיקים וחדשים כאחד, מוזמנים לפגישה עם נשיא האוניברסיטה הרקטור. בפגישה יינתנו הסברים על הסידורים שנקבעו לשנת הלימודים ועל החובות והזכויות של התלמידים בשנה זו.
הפגישה תתקיים ביום ראשון 23.12.73 בשעה 11.00 בדיוק באולם קולנוע „קרן" בבאר־שבע.
ההכתבות בפגישה חובה על כל התלמידים.
תלמידים שעקב שורתם הצבאי לא יוכלו להופיע לפגישה, מתבקשים להודיע על כך בכתיבה למזכיר האקדמי ולציין שמם וכתובתם והקבוצה בה הם לומדים, כדי שניתן יהיה לשלוח להם חומר הסברה במתב.
ב. ישוון
תלמידים שטרם קיבלו ישוון מתבקשים לפנות טלפונית או בכתב למזכירות החוג; מחלקה שלהם כדי לתאם מועד לישוון.
ג. מעונות
לידיעת הסטודנטים שקיבלו מקום במעונות.
הקליטה תבוצע כמפורט להלן:
אוכלוסיה א — י׳ ביום רביעי 19.12.73 בין השעות 16.00 — 08.00
אוכלוסיה כ — ת ביום חמישי 20.12.73 בין השעות 16.00 — 08.00
נא להקפיד ולהופיע בתאריך ובשעות הנקובים לעיל ובמקום שצוין בהודעת הקבלה שנשלחה לביתכם.
בענין בירורים אפשר לפנות למזכירות לשכת דיקן הסטודנטים בקמפוס בית היאס באר־שבע טלפון 71341—057 קו פנימי 85.

משרד התקשורת
מודיע
למנויי הטלקס
כי ביום א׳ כ״א בכסלו תשל״ד 16.12.73
יקבלו בתוקף תעריפים חדשים
לשיחות טלקס בינלאומיות
רשימות של התעריפים החדשים נשלחו למנויים.

משרד הפנים
אזרח זכור!
ההצבעה ביום הבחירות אך ורק באמצעות תעודת הזהו
אם תעודתך אבדה או בלתה פנה מיד ללשכה לעליה ומדשם בקרבה מקום מגוריך. לשם קבלת תעודת זהות חדשה.

מהפכה בחיי אום בורתי
SM SANICO
סמקו-הרדיאטור היחידי מסוגו בעולם המחמם באמצעות מים
* בעל מבנה מיוחד להולכת חום.
* בעל הספק חום גבוה הסטנדרטי בתצרוכת החשמל.
* עדמשטש כפול לחיסות הדוגם.
* עיצוב מרהיב המשתלב בכל ריהוט מודרני.
* קומפקטי ונייד.
נאים יותר עם
אקלימט
החברה המאוחדת לחמום בע״מ
חיפה: שדרות הנשיאים 50, טל. 64-244000 תל אביב: רח׳ אבן גבירול 50, טל. 240092
ירושלים: רח׳ יגאל אלון 5, טל. 22305 • באר שבע: רח׳ הרצל, טל. 3467
ואצל כל עוכניו המוסדרים ומומחים המחשמל המובחרים.

המערר ברדיו ובטלוויזיה
יום שישי
ברדיו רשת ב׳
בשעה 7.20 —
אבא אבן — שר החוץ
בשעה 13.45 —
ח״כ משה כרמל
במוצאי שבת
ברדיו רשת ב׳
בשעה 23.05 —
אליעזר רונן
בטלוויזיה
בשעה 20.00
גולדה מאיר - ראש הממשלה
אמת
המערך

השבוע
ביד יצחק בן־צבי
ירושלים
ב״א-ב״ה בכסלו תשל״ד
16-20.12.73
יד יצחק בן־צבי ממשיכה לקיים סדרת הרצאות מיוחדות מדי יום בשעה 17.00 בשיתוף עם המחלקה לתרבות, עירית ירושלים.
התכנית
יום ראשון — 16.12.73
מפעלי מים במצודות מדבר יהודה
— בר יוסף עדרמן
יום שני — 17.12.73
הבדווים במדבר יהודה
— דר׳ משה שרון
יום שלישי — 18.12.73
מצודת מכוור והכיבוש הרומאי
— פרופ׳ אשכן דייני
יום רביעי — 19.12.73
חג החנוכה במסורת חז״ל
— פרופ׳ שמואל שביאי
יום חמישי — 20.12.73
כת מדבר יהודה
— דר׳ משה ה. הר
ההרצאות תתקיימנה בצריף יד יצחק בן־צבי.
הכניסה ברחוב אברבנאל — גן הכרמי.
הציבור מוזמן
הספריה לתולדות הישוב של יד יצחק בן־צבי נפתחה לציבור המעוניינים.

תן כוח לשלום ולביטחון
אמת
הצבע המערך

מלווה
רכוש
מלווה מלחמה
מרצון
מצפון
מלווה
רכוש
מלווה מלחמה
מרצון
מצפון

הלוח החדש

האוניברסיטה העברית בירושלים

ביחס לתקלאות ע"ש לוי אשכול — המקולמה לתקלאות ברחובות מודיעה על משרה פנויה של:

מזכירה במחלקה לבוסתנאות

מכרז מס' 364/73

מורה למנהל המחלקה בעבודות מינהל; ביצוע עבודות המשרד והמזכירות של המחלקה; טיפול בהזמנות, בארכיון ובספריית המחלקה; רישום תקציבי החוקה דמי מחודר של המחלקה; התכתבות עצמאית בעברית ובאנגלית; סידור לחוקרים בהכנת חומר הדאה. דו"חות והכנתם מוקדי; הדפסת חומר מדעי בעברית ובאנגלית.

— השכלה תיכונית; שליטה בעברית ובאנגלית; יכולת והדפסה טובה בשתי השפות; נסיון קודם רב בעבודות מזכירות והדפסה; תינתן עדיפות לבעלת נסיון בעבודה סטרדית במסד אקדמי ולבעלת השכלה אקדמית.

— ר"א בדירוג האחיד.

המעוניינים לפנות בכתב בצרוף תולדות חיים עד תאריך 28.12 אל: המקולמה לתקלאות ת.ד. 12, רוזאבות מיקוד 76.1 ולציין על המעטפה „בקשר למשרה מס' 364/73".

דרוש
מהנדס מפקח על הבניה

בסביבות חיפה עם נסיון בבניה טרומית בגיבה.
לפנות בכתב עם פרטים
ת.ד. 1713 חיפה.

למוסך גדול בדרום
דרוש
מנהל מוסך לרכב, טרקטורים וציוד כבד

רצוי בעל ידע בתקלאות, נסיון בניהול ויחסי ציבור.

על המעוניינים לפנות בטלפון למספר 051—94316 לבירים.
סודיות מובטחת.

רשות הנמלים בישראל

דרושים בשכירות עגורנים ניידים ללא מפעילים

הנתונים המכניים:
13 טונות ברדיוס של 6 מ'
6 טונות ברדיוס של 8 מ'
אורך הזרוע המינימלי 18 מ'.

בדבר פרטים נוספים ובהצעות יש לפנות אל מהנדס ציוד מר חיות טל' 38911—03, דרך פ"ת 74, תל־אביב.

משרד הבריאות
דרושות אחיות מוסמכות
לעבודה בבריאות הציבור
באזור רמת-גן ובני-ברק

*

המעוניינות מתבקשות לפנות אל האחות המפקחת בלשכת הבריאות המחוזית, רח' הארבעה 14 תל־אביב, בימים א'—ה' בין השעות 8.00 — 14.00.

עירית נתניה

על מנת לאפשר לנו ליצור קשר עם כל בני נתניה שנפצעו בקרבות והמאושפזים בבתי־חולים, נידה מאד למשפחה, לכבים ולידידים אם יואילו להודיע לנו מקום אשפוזם של יקיריהם.

אפשר להודיע טלפונית:
ללשכת ראש העיריה — 28494.
לועדת התיאום — 92365.
או למרכזיה הטלפונים של העיריה — 25221.

ע. בן־עמי — ראש העיריה

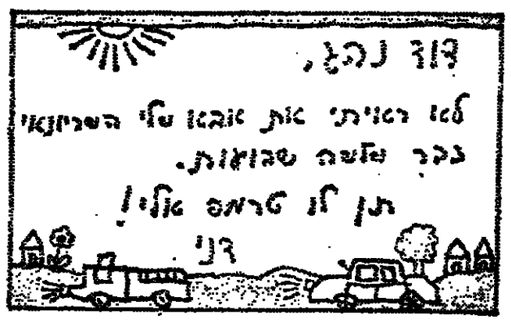

לחברה הנדסית
דרוש
מומחה למיכון חקלאי
לשרות של 6 חדשים בחו"ל

הדרות העיסוקים:
— הכנת תוכנית עבודה למשק מכונות ומעקב אחרי ביצועו.
— ניהול משרדי: הזמנת עבודה, שמירת רכב, רישום עובדים, ביצוע עבודות נכר.
— הדרכת צוות מקומי בהפעלה, אחזקה וכיוון מיכון חקלאי מגוון.
הכישורים:
— מהנדס או טכנאי מיכון חקלאי עם נסיון של 10 שנים בהפעלה ואחזקת מיכון חקלאי.
— הכנה בתחליכים אגרו־טכניים.
— כושר ארגוני וניהול.
— ידע בהכנת חומר הדרכה.
השפות:
עברית, אנגלית, ספרדית.
המעוניינים יפנו בצירוף תולדות חיים.
לת.ד. 8246, תל־אביב.

לחברה הנדסית
דרוש
מומחה לגידולי שדה וגן
לשרות של כשנה בחו"ל

הדרות עיסוקים:
— הנחיית החקלאים והאגרונומים המקומיים בנושאים מקצועיים.
— עריכת מעקב מקצועי בפרוייקט.
— קיום קשר עם מוסדות מקומיים בנושאים מקצועיים.
הכישורים:
— אגרונום או בעל השכלה מקבילה של 10 שנים לפחות.
— התמחות בגידולי השדה הגן הבאים: כותנה, סורגום, סויה, עגבניות ומלונים.
— ידע בהכנת חומר הדרכה.
— ידע בעיבוד דו"חות מקצועיים.
השפות:
עברית, אנגלית, ספרדית.
המעוניינים יפנו בצירוף תולדות חיים.
לת.ד. 8246, תל־אביב.

לחברה הנדסית
דרוש
מומחה להגנת הצומח
לשרות של 6 חדשים בחו"ל

הדרות העיסוקים:
— הנחיית צוות מקומי בנושא הגנת צומח.
— עיבוד תוכנית הגנת צומח על־פי תצפיות שדה.
— יצוק לסדרי עבודה יעילים בשטח הגנת הצמח.
— קיום קשר עם מוסדות מקומיים בנושאים מקצועיים.
כישורים:
— אגרונום או בעל השכלה מקבילה עם נסיון מעשי של 10 שנים.
— התמחות בהגנת הצומח.
— כושר ארגוני.
— ידע בעיבוד דו"חות מקצועיים והכנת חומר הדרכתי.
שפות:
עברית, אנגלית, ספרדית.
המעוניינים יפנו בצירוף תולדות חיים.
לת.ד. 8246, תל־אביב.

כלי נגינה

● תקלטים במצב מצוין, החל מ־12 לירה. אבילאה, הבראים 6.

● דודים מכוונים משומשים, אבילאה, מרדיהו לוין 3. טלפון 644593.

● דודים אקורדיונים מעומעים מד 80 בסים, בכל מצב. אבילאה, הבראים 6, טלפון 653395.

מקרדים

● מקור המקרדים!!! מומר קו־מה כחליף ובתקן. ההתבטות — אמקוד 10 ב־390 ל"י. „קרור לוי" סקר, לוינסקי 92 ת"א טלפון 829554.

דירות למכירה

● הבית „בן" בונה למכירה דירות בכל הגדלים ובכל הלקי פתח־תקוה, בתכנון וביצוע המפולים של הבית „בן" (הלוואות ומשכנתאות לא צמודות). „בן" הבית לבניה, היים עזרה 20. פתח־תקוה.

לוח נתניה

דירות למכירה

● כולל בונה נתניה בונה למכירה דירות נהדרות עם כל הכלולים בבקומות הדיפים בשכונה הדר הכרמן. פרטים במשרד רח' הרצל 51. טלפונים — 053־23953, 053־28934.

מכוניות

● ב.פיאט. נתניה תמצא כל מכונית הדשה אז מסוכנת. תנאים מיוחדים לבדמים וקיבוצים. רח' הרצל 44. טל. 053־23453.

התקלאות

● למכירה קו איזורות כמומים 10" במצב טוב 1500 מטר. טל. 067—97283.

● מקום קופות מבצע עבר דות קטנה. לפנות טלפון מספר 053—99455.

מכירות

● בהזדמנות מכונה כביסה „חד־בר" אוטומטית מלל אוריות ר־ביטות. כתב צימרמן, ליאון בלום 18, בין 16.00—21.00.

אבידות

● חיל, אשר נמצא אתי, בשבת 8.12.73 מלוד לירושלים ואבד בדרך, מתבקש להתקשר לחיפה טל. 82302.

דרושים

חיים מעולה
ברמה
בוגר קורס, מכונאי לביקורת ניהול.
טלפון 823165, ת"א.

מכונות כרסום שונות

למכירה
במצב עבודה
לפנות: דבר, 823165 ת"א

עבודות חריטות ומסגרות

אנו מומרים
לפנות 823165 תל־אביב

● מקידות כללית בוידיאו־לים: NATIONAL, מחיבה במסמכה — חדש! בחלים „הפ־קידי". ר. פורמן, בצלאל 18.

FOR IMMEDIATE DELIVERY
EXPERIENCED TRUCK & BUS DRIVERS
GOOD 2nd. HAND TRUCKS IN PERFECT RUNNING ORDER
and ALL TYPES of BUILDING CONSTRUCTION EQUIPMENT

- DAIMLER-BENZ, M.A.N., with or without front-wheel traction, from 8 to 16 tons loading capacity.
- DIFFERENT TYPES CHEMICALS or ALL LIQUID TANKERS
- VARIETY LORRIES ALL CAPACITIES (also SEMITRAILER)
- ALL TYPES OF SPARE PARTS AVAILABLE.
- POSSIBILITY EXIST WITH DRIVERS and/or MAINTENANCE CREW.
- FINANCING POSSIBILITY POSSIBLE (LEASING or SALE)

for full particulars contact:
Tel: 0611—231261
Telex: 412661

d.i.S.
KARLSTRASSE 16
6000 FRANKFURT/M.1.

רשות הנמלים בישראל
נמל חיפה

דרושים לעונת החורף
פועלים לעבודות סווארות
(פריקה וטעינה של מטענים)

מתקבלים מועמדים עד גיל 40 בעלי כושר גופני תקין.
העבודה במשמרות בוקר וערב.

המעוניינים מתבקשים לפנות למשרד קבלת שבדים בכניסה לשער 3 (ליד בית המכס) בין השעות 06.30 — 08.30 בבוקר או 14.00 — 16.00 אחרי הצהרים.

קופת־חולים מחוז חיפה

תורנויות לילה בקופת־חולים מחוז חיפה

א. שעות התורנות

1. מלילות, לרבות לילות שבת ולילות חג ב־8 בערב עד 12 בהצות.
2. מ־12 בהצות עד 7 בבוקר בסמן דוד אדום, טלפון 101 ובכפר רן חיפה, טלפון 713232, ראה סעיף 8.
3. ביני שיני ובערבי חג מ־4 עד 5 אחה"צ.
4. בשבתות וחגים ב־9 עד 11 לפנה"צ ובי4—5 אחה"צ.

ב. הוראות התורנות

1. מרפאת פרישמן, רח' פרישמן 4, טלפון 62195 לחברים מחסי־ניפים: פרישמן, אחד העם, שדי־רות ארים, יבנה, דיר בליקר, בר־ילי, נאלה, תל־יצחק, חלישה, וקבוץ גלויות.
2. מרפאת קרית אליעזר, רחוב צחל, טלפון 535226 לחברים מחס־ניפים: קרית אליעזר, קרית אליהו, בת גלים, עין הים, מחנה דוד, וקרית שפרינצק.
3. מרפאת רש"ב בברכו הברבל, רח' אלתגן, טלפון 86868 לחברים מחסכרים: בתן — אחוזה, רש־ — כרכו הכרמל, הכרמל הכרפתי ורוממה.
4. מרפאת נוה שאנן גלבוע, כנסת סרמפלדור א. 3 טלפון 223121 לחברים מחסניפים: נוה שאנן, יוליס ביבר, גלבוע, ורמות רמז.
5. מרפאת קרית חיים מזרחית, טלפון 721331, לחברים מחסניפים: קרית חיים מזרחית, קיבוץ שידוכי, קרית ביאליק, קרית מוצקין, קרית שמריהו, וצור שלום.
6. מרפאת קרית ים א', שדרות הרמזר, טלפון 721553, לחברים מחסניפים: קרית ים א', קרית ים ב', קרית ים רסקו וקרית חיים ביצרון.
7. מרפאת עזראל — קרית אתא, טלפון 722384, לחברים מחס־ניפים: עזראל בן עמי, מיכסקר, קרית נטפים, קרית ביצרון וקיבוץ הזיתים.
8. תורנויות ליה מ־12 בהצות עד 7, בבוקר:

א. בתחנת „בן דוד אדום", טלפון 101 ובכפר רן חיפה, טלפון 713232, ראה סעיף 8.

ב. מרפאת קרית ים ב', רחוב הרצל 5, טלפון 721553.

ג. מרפאת קרית ים א', שדרות הרמזר, טלפון 721553, לחברים מחסניפים: קרית ים א', קרית ים ב', קרית ים רסקו וקרית חיים ביצרון.

ד. מרפאת עזראל — קרית אתא, טלפון 722384, לחברים מחס־ניפים: עזראל בן עמי, מיכסקר, קרית נטפים, קרית ביצרון וקיבוץ הזיתים.

8. תורנויות ליה מ־12 בהצות עד 7 בבוקר:

בהצות „עד", בבוקר:

א. בתחנת „בן דוד אדום", בין החברים הגרים בשטח שיפוטה של עיריית חיפה. פרס לבמרן: הבטי־חיים לבמרפאות המפורטות בסעי־פים 1, 2, 3, 4.

ב. בכפרן חיפה „מקסי ביאר־ליק", טל' 713232, לחברים הגרים בכפרן חיפה המשתיכים לבר־פאות המפורטות בסעיפים 5, 6.

ג. בכל יתר המרפאות בכתות חיפה קיימים סדרי תורנות כבר־ים בהתאם למרשות בלוחות המר־שיון בכרפאות ובארגון התורנות.

ה. תורנות מעבדה:

במעבדה המחוזית שדרות ארים 54, טלפון 532107, לחברים כל כניסי המחוז.

ו. תורנות מקרים כירורגיים

ההוים בשבתות ובחגים, במח־לקה הכירורגית רח' אבן נא 8.

שעות תורנות: בימי שני וערבי חג מ־4 עד 5.30 אחה"צ. בימי שבת וחג מ־9 עד 11.30 לפנה"צ.

קופת־חולים של ההסתדרות הכללית
מחוז תל־אביב־לוח התורנויות

א. תורנויות לילה

מתקיימות ערב ערב, כולל שבת וחג. —בשעות 8 בערב עד 12 בלילה (פרט להוד יוסף מ־8—11) בכרפאות דלהלן:

1. כרפאת אילון, התורנות מנוהה באופן זכבי. החברים מכביפי: אילון, יד אליהו, ר־כת־הן, עממי ג' ורמת גן אל יפנו לבנן דוד אדום, רח' מאיר 13, טל' 101.
על חידוש התורנות נודע ב־ זמן.
2. כרפאת התקוה ב', רחוב ז'ו פינת רח' ברכיהו. טלפון 31122 — לחברים מסניפי: התקוה א' וב', נמקה, כפר שלם חלק הקרוב ליד־אליהו.
3. כרפאת הדר יוסף, רחוב קדילה ורשה מספר 10—12 טלפון 778095 בשעות 8.00 עד 11.00 בלילה לחברים מסניפים: הדר־יוסף, נוה עדה, צהלה, רמת־יוחיל, תל־ברוך וכן ל־חברים מהסכמות הקרובות ל־סניפים
4. כרפאת נוה שאנן, רחוב יסוד המעלה 61: פינת לוינסקי טל 33483. לחברים מסניפי: נוה־שאנן ושיינגטון ופלשקין.
5. כרפאת קסוביץ, רח' ועי־דת קסוביץ 36, פינת יהודה המכבי טל' 444494 — לחברים מסניפי קסוביץ, ריבוביץ, ר־מת־אביב, שיך מוניס וחלק מבאר — לפי רצון החברים היכולים לפנות לקסוביץ או תל־נורדוי — לפי בחירתם.
6. כרפאת תל־נורדוי, רח' דב הוז 1 פינת מנדלי 21, טלפון 243233 — לחברים מסניפי: תל־נורדוי, אלנדיוי, אחוזת נוב, גלבוע, הנמל, רפורמים החלק מבאר — לפי רצון ה־חברים היכולים לפנות לתל־נורדוי או קסוביץ לפי בחירתם.
7. כרפאת קרית שלום, רח' השכסי 12 טלפון 822715 ל־חברים מסניפי קרית־שלום ו־הסביבה.

הערה:

א. אחרי השעה 12.00 ב־לילה ועד שעה 7 בבוקר מתקיימת תורנות־לילה במרפאת כרחוב מהאיה 13, טלפון 101.

ב. החברים מסניפי: מנדל־ברג, בר־אור, אוליפנס, שבזי, —יונה הנביא ו־מנשיהוי — הזקוקים לרופא בין השעות 8 ב־ערב עד 7 בבוקר פנו למען דוד אדום רחוב מהאיה 13, טל' 101.

ב. הודעות ערב שבת

בימי שישי משעה 2 אחה"צ עד 8 בערב מתקיימת הודעות בסמן דוד אדום, רחוב מהאיה 13, טלפון 101.

1. בית מרקחת, במרפאת מכ־דלברג — רח' אלנבי 75, טל־פון 614467, בין השעות 2.30 5.00 אחה"צ.
2. בית מרקחת, ברחוב זבוטינסקי 42, טלפון 289221 בין השעות 2.30 — 5.00 אחה"צ.
3. מעבדה, במנהרה —בין 4—5 אחה"צ.

ג. תורנויות שבת והג

1. מתקיימות בין השעות 9.00—11.00 לפנה"צ במרפאות:

גלבוע	—	טל' 242870
התקוה א'	—	טל' 32379
שיינגטון	—	טל' 828180
הדר־יוסף	—	טל' 778093
יד־אליהו	—	טל' 34278
יונה הנביא	—	טל' 55979
כפר־שלם	—	טל' 31546
מנדלברג	—	טל' 614467
נוה־שאנן	—	טל' 33483
קרית־שלום	—	טל' 822715
קסוביץ	—	טל' 444494
רמת־אביב	—	טל' 412234
רמת־יוחיל	—	טל' 771162
תל־נורדוי	—	טל' 243233

משעה 1.00 בצהריים עד 8.00 בערב מתקיימת תו־רנות בסמן דוד אדום רח' מהאיה 13 טלפון 101.

2. רופאים מקצועיים — ל־כל סניפי המחוז, במרפאת מנדלברג, רחוב אלנבי 75, טלפון 614467.
א. רופאי א.א.ב. ורופא עיני־ים בין השעות 9.30—11.30 לפנה"צ.
ב. כירורג בין השעות 9.00—12.00 לפנה"צ.
3. תורנות מעבדה לכל סניפי המחוז, בנמנוף, רחוב זבו־טינסקי 34, טלפון 284242, בש־עות 9—11 לפנה"צ, 4—5 אחרי הצהרים.

בית מרקחת מחוזי בפר־פאת מנדלברג, רחוב אלנבי 75, בין השעות 9.30—12.00 לפנה"צ, 4.00—5.00 אחה"צ.

הערה:

בית המרקחת מנדלברג רח' אלנבי, פתוח ביני א—ה משעה 8 בבוקר עד 7 בערב ללא הפסקה.

אוניברסיטת הנגב

לשכת דיקן הסטודנטים

מודיעה
על פתיחת שרות יעוץ פסיכולוגי לסטודנטים של האוניברסיטה

השרות יהן יתן גם לבני משפחות סטודנטים שנפלו המשפחות סטודנטים מצויים.

בכל בקרה יש לפנות להזכירות לשכת דיקן הסטודנטים טלפון 71241—057 לד פנימי 85.

דוקרט - ביח"ד לסריגים

חיסול עודפי ייצוא מאיכות מעולה

דקטים לגברים • חליפות לגברות
מצמר שלוב עור (זמש)
סוודרים — פולוברים — כותנות גם לנוער
הזדמנות מיוחדת — שמלות צמר עבה
35 ל"י בלבד

לוד: אזור התעשיה (ע"י טלרד), שעות 8.00—16.00
ת"א: שד' רוטשילד 75 (פ' מזא"ה) שעות 8.00—17.30

מרכז ההסברה
שירות הפרסומים

*

מה ידוע לך
על הבחירות בישראל?

רצונך במידע בכתב בנושא זה — פנה אל שירות הפרסומים במרכז ההסברה, רח' קפלן, הקריה, ירושלים או אל לשכות מרכז ההסברה בתל־אביב, בחיפה ובבאר־שבע.

חוק התכנון והבניה, תשכ"ה — 1965

מרחב תכנון מקומי באר־שבע

הוגש התכנון והבניה, תשכ"ה — 1965

בגמרת בזה הודעה בהתאם לסעיף — לחוק התכנון והבניה, תשכ"ה 1965, בכתבדי הודעה המחוזית לתכנון ולבניה, מחוז הדרום, ומכתבדי הודעה המקומית לתכנון ולבניה, באר־שבע, הופקדה תכנית תכנית מפורטת הנקראת שינוי מס' 8 לתכנית כפר־רמת מס' 104/03/5, תיקון בתקנון תכנית כפורטה אזור התעשיה, ביחד עם המסמכים המצורף אליה.

ואלה הם המסמכים המכילים בשינוי התכנית: גוש 38045, 38051.

כל המעוניין בשינוי התכנית רשאי לעיין בה ללא תשלום בלשכת הרשויות המקומיות המצוינות פתוחים לקהל.

כל המעוניין בקרקע, בבנין או בכל פרט תכנוני אחר, הראוה את עצמו נפגע על ידי שינוי התכנון וכן מהנדס ועדה מקומית שבתחום התכנון שלה כלול בתחום או גובל אחו — רשאי, תוך חדשיים מיום פרסומה של הודעה זו ברשומות, להגיש התנגדות לשינוי התכנית במחוזי הוועדה המקומית האמורה.

י. דרוזמן
יו"ר הוועדה המחוזית לתכנון, מחוז הדרום

22.11.73

חוק התכנון והבניה, תשכ"ה—1965

מרחב תכנון מקומי באר־שבע

הודעה בדבר אישור שינוי תכנית מפורטת

בגמרת בזה הודעה, בהתאם לסעיף 117 לחוק התכנון והבניה, תשכ"ה—1965, כי הועדה המחוזית לתכנון ולבניה, מחוז הדרום, החליטה, באישור שר הפנים, לאשר שינוי תכנית מפורטת הנקראת: „שינוי מס' 3 לתכנית מפורטת מס' 105/03/5", אזור מלאכה ואזור מסחר ליד הרכבת, גוש 38084, חלקה 34.

ההודעה על הפקדתו, ביחד עם המסמכים המצורף אליה, פורסמה בילקוט הפרסומים 1933, תשל"ג, 12.7.73, עמ' 2035.

השינוי האמור בצורה סבה הועדה המחוזית אישרה, ואלתי ביחד עם המסמכים המצורף אליו, הופקד במשרדי הועדה המחוזית האמורה וכן במשרד הועדה המקומית לתכנון ולבניה, באר־שבע, וכל המעוניין רשאי לעיין בו ללא תשלום בימים ובשעות שהמשרדים האמורים פתוחים לקהל.

י. דרוזמן
יו"ר הוועדה המחוזית לתכנון ולבניה, מחוז הדרום

כ"ח חשון תשל"ד (23.11.73).

המוסד לביטוח לאומי
הודעה מיוחדת
למבוטחים לא שכירים

המוסד לביטוח לאומי דואג גם בימים אלה להשלום הגימלאות למבוטחים ומשפחותיהם.
המבוטחים מתבקשים לשלם את דמי הביטוח במועד בכדי לאפשר למוסד לקיים את מצולהיו השוטפות. מבוטח לא שכיר

אל תמתין לפניות נוספות.
שלם את דמי הביטוח במועד.

לגבי מבוטחים מגוייסים שנבצר מהם מפאת גיוסם לשלם את דמי הביטוח במועד, יחול פרעון התשלומים החודשיים של 10.10.73 ו־10.11.73, שלושים יום אחרי שחרורם מהשירות.

המוסד לביטוח לאומי

מקורות, חברת מים בע"מ

רשות מפעלי מקורות בחולון
הקבלת מעונינה

בקבלן להפעלת חדר אוכל ומזנון

המחלק כ־200 ארוחות בקר וצהרים ביום.
פרטים ושמסי השתתפות ניתן לקבל במשרדנו, אחוז התעשיה חולון, רח' הקלד 1, קל' 846111 קו פנימי 260.
מועד אחרון להגשת הצעות הוא 28.12.73 שעה 12.00.
אין מקורות, חברת מים בע"מ מחוייבת לקבל את ההצעה הנמוכה או כל הצעה אחרת.

עירית ראשון לציון

חיילינו המצוינים לכמוך על קבר ולדעת על הנעשה בעיר — מתבקשים לשלוח את כתובותיהם אל העיריה.

חייל אז בני משפחת חיל, הנתקלים בבעיות המבוגרים כי בידי העיריה האפשרות לסייע ולעזור, בדרך מלשהי — מתבקשים לפנות בעניה אלה אל לשכת ראש העיריה, לשם בדיקה וטיפול.

פצועים או בני משפחות הפצועים, המעוניינים בביקורו של ראש העיריה -אז בצאו של הנהלת העיריה — מתבקשים להודיע על כך ללשכת ראש העיריה.

בהזדמנות זו אנו מאחלים לפצועים ההלכת מהרה — ולכם, חיילים יקרים ונשמי חעיר, הנ אורים שמר.

עו"ד ח. גיבשטיין
ראש העיריה

הטכניון מכון טכנולוגי לישראל

המרכז לקבודי חוץ

מודיע על
פתיחת ל"מד' תעודה בנושא:
שרטוט בנין
בתל־אביב

הלימודים מתקיימים במשך חמישה סמסטרים, פעמיים בשבוע בשעות הערב.
תנאי הקבלה: 12 שנות לימוד.
מועד הפתיחה: יום חמישי, 13.12.73.
נותר עוד מספר מצומצם של מקומות.
פרטים והרשמה: הטכניון, הבדור ללמודי חוץ, תל־אביב, רחוב ליסין 14, טלפונים 268126/7, 266992.

"מספר התנ״ך ינקו ישי רון וכל אותם בנים את הרוח הגדולה שהביאה אותם למעשיהם המופלאים. ואין שום אומה ולשון שתקיים זכרון כזה לחייל שנפל — כליטודד של ספר הספרים".

מתוך דברי ההקדמה של דוד בן־גוריון ז״ל לספר

הגות במקרא

מכתר מתוך עיטורי הכתר לתנ״ך לזכר ישי רון, שנפל בקרב על גדות תעלת סואץ.

בקובץ משתתפים:

יוחנן אהרוני	חיים גבריהו
יהודה אליצור	משה גרינברג
ישראל אפעל	נחמה ליבוביץ
מאיר בלוך	אברהם מלמס
דוד בן גוריון	א. נהר
יוסף ברסלבי	אריה סימון
יהושע עמיר	מרדכי פירון
זאב פלק	עדן רון
א. פ. רייני	

עם עובד

הוועה״פ אישר פעולות ההסתדרות לתקופת חירום

מאת כותב „דבר״

מליאת הוועד־הפועל של ההסתדרות אישרה אתמול ב־47 קולות נגד 6 ו־15 נמנעים שתי הצעות הוועדה המרכזת בקשר לפעולות ההסתדרות בשעת חירום. הצעות פיעות המיעוטים נדחו ברוב קולות.

הצעה אחת נגעה לעזרה מפ־פתות המעסיקים (כפי שפורסם אתמול ב„דבר״) והצעה שניה, זו בסכסוך את פעולות ההסתדרות, אומרת, בין השאר:

„בסיכום החדשות ובתוקף ה־תפורות שהתוללו עלו ההתחדדו נושאים חדשים גם בפעולת ה־הסתדרות. ברור, כי עדיפות ראי־שונית ניתנה לתחומי הפעולה הקשורים ישירות למאמץ המלחמ־תי.

הנושאים שהעסיקו את ההסתד־רות ביטאו הקרמות ואשר אקטו־אליתם טרם פנה עד היום. מש־תיים בעיקרם לתחומים אלה:

א. המשכת היצור של המשק, תוך מאמץ של תפוקה מקסימלית.

ב. דאגה למשפחות המעסיקים.

ג. אספקת מיצרכים ורמת מחירים.

ד. דאגה לחלוקה צודקת של הטפס, הבטים, הבלות ההיס־לים שהוטלו לצורך מימון הוצ־אות המלחמה.

הוצד הוועד מציין בהצרכה את מאמץ העבודה הבביר של חמוני השבויים, כדי להמשיך ר־לקיים את תקינות העבודה ורמת הייצור.

משמרת המנויים

ההסתדרות טיפלה בנוכא של השלמת המשמרת למנויים ר־הגיעה לתסכם עם המבטלה. כי התגמול למשפחות המעויים יוס־לם מקרן ההמוראה על פי הכללים המקובלים בקרן. הייכו השלמת התשלום עד לתקרת של 1.500 ל״י לחודש, החל מה־1 בינואר 1974 תוגלה התיקרה עד ל־1.800 ל״י.

הוועד הפרטל מעלה על נס את גילוי המסירות לאזור האחוזה המשפלאים של כלל הציבור, עם המנויים, ראה ביחוד הוועד ד מעיל צורך להדגיש את ההיענות מרצון של העובדים במקומות עבודה רבים, לשאת בעומס הש־למת השכר למשפחות המעויים, על ידי ויתור על התמורה בעד שעות נוספות, ימי חופשה וכו׳.

הוועד הפרטל מעודד כל יוזמה לעזרה הדדית במסגרת מפעלית, חסיבתית או ארצית אשר מטרתה להבטיח תוספת הכנסה למשפחות המנויים, על כגון שלא יקופח חל־קם בהכנסה, לשמרת חבריהם ב־עבודה. הוועד הפרטל פונה לכל רצי העובדים לתקים קופות ל־עזרה הדדית אשר תרכז אמצ־עים, מן הגמול הנוסף של השעות הנוספות, ומשמות וכו׳, על מנת להבטיח למשפחות המנויים הש־למת השכר, עזרה בעת מצוקה ודחק.

. הוועד הפרטל מציין, כי למרות קשיי הגבלה, לא התגלגו תק־לות בתחי האספקה הסדירה של מצרכי מזון חיוניים והכרחיים. בסמוך לאנשחת הייצור ולאס־פקה סדירה הוז שותפים בראש וראשונה המשק הצמחי של הנח־יישבות העובדת, מכשירי השיווק הגדולים, של הצרכנות הטאורב־נת הכיוון מושר ויעילות.

ההסתדרות תשתף את עצמה גם בעתיד בכל מאמץ, אשר יידרש מן הציבר למען הבטחת הקיום הבטר ותן. עם זאת תתבע ותקפיד, כי העומס הנובע מצרכי הבטחון ר־הציבר יוטל באופן צודק, על כל שכבות הצם בהתאם ל־יכולתם. נתבע פגיעה רוחנ כל־תמה ונגן על רמת הכנסתם של השכבות בעלות הכנסה נמוכה. נמשך אדרון חיים של חסכון ופשר מדת ובאבק בכל הופעותיו הראו־הגיות.

הוועד הפרטל יקיים בירור מיר־חד באחת הישיבות הקרובות ב־נקבע הסכר, המסים, המודרים ר־הרוחים".

בראשית הישיבה בירך המזכיר בפרטל של ההסתדרות ירחם משל את פרופ׳ שמואל הוגו ברגמן בשלאות לו 90 שנה. שהשתתף בתדירות הישרד של ההסתדרות ר־היה חבר הוועה״פ הראשון שלה. לאחר מכן התייחס הוועה״פ בקי־מה עם זכרו של ה. בן־מיתין ה־מנה. ״. מעל ציין את זכרו של בן־גוריון כמקים ההסתדרות וחזר לה על נס את תרומתו למדינת ישראל. הוא מסר כי ההסתדרות תבצית את זכרו.

בדברי הפתיחה לדיון עמד משל של הכיפה החדרה לקראת רעידת דגמה „מי יתן שהיא מוליד שלום־אמת״. הוא פנה שוב לכל הגורמים בעולם סיריומי קולם על מנת שייפסקו הניסויים של שבוי המלחמה ויסובדו האמנות הבין־לאומיות.

קרן העזרה ההדדית

בדברו על פעולות ההסתדרות בימי החירום — אמר כי הכרחי ליצור קרן לעזרה הדדית בכל מקום עבודה. הוא הבריע נגד כל מחשבה לפטרן בכסדיר ותוספת היקר בשעה שפועלי ישראל בק־בלים על עצמם את כל ציווי המלחמה ופולה.

פתח את הדיון ב״מ ד״ר ה־מחלקה לאיגוד מקצועי יהודה ורשצינא. הוא ציין כי למרות רבה הניסיון הבבהה, גברה ב־שבועות האחרונים הפעילות ב־בשק, אם כי לא ניתן לגיע ל־רמת התפוקה בטלפני המלחמה.

הבעיה המרכזית כיום — אבר — הוא ליצור תנאים שיאפשרו מיצוי אופטימלי של סח הצבר־ה הקיים. לרבות עבודת נשים. פנסיונרים וכו׳. הוא ציין כי ירדה רמת ההכנסה של האוכלוסיה ר־נטפנו כ־9 מיליארד ל״י. (בילות. הימים ויקוד החילן) והדבר מס־תקף בהכנסות של הפרבר. נוצא הקשור לכך הוא הרחבת הפער בהכנסה בין הבנויים לפבה. ש־נגאר בעורף — גם לאחר ש־הרצלה „התיקרה״ ל־1800 ל״י.

מפ״ם תדרוש להכליל במצע המערך מדיניות הסובסידיות ותוספת היוקר

מאת כותבו הבכירי של „דבר״

המצע הכלכלי־המדיני של המערך הייב לכלול סעיף שיבטיח המשך בשלושה שלבים: משק של שעת חי־רום, משק של כונעות מבנ־שבת ומשק של מאמצים הכלכלי השלום — דרישה זו יעלה היום חבר הוועדה המרכזת ויעיר הוועדה הי־מלבלית של מפ״ם, אחרון אפרת, בישיבת ועדת המר־כז של המערך.

הוועדה המרכזית של מפ״ם סיכ־מה עלומים את הנחיות לבניבי כפים בוועדת המצע של המערך, כדי להכין מצע המפרט את הב־מת הפעולה המבוכנת של המס־לה לכנים הקרובה בתחום הי־כלכלי החברתי.

אפרת הבחיר אחבול כספים מובחה של המוותהיסוד הבאות:

● הקבאת אמצעים מקסיבאליים לחבכנת בוכל הבמחון; ● לפעול לחידוש המלאי האחרתי הזיבר־בי בהתאם לצרכים כל מלחמת יום הכיפורים; ● להקצות אמצעים גם לפיתוח הבמתיה המסקית. הבכון קליטת הגליה ומתן עדיפות לאזורים מרוחקים חברתיים ותרד־ים לסבמות החלטות ומבוטות־ה הבכנסה. הייבה לחיות מחיבה עכילה בכסה מחברתי. מוכח הס־פרה הגדולה של כספים מהבר־ות, כלולה כסף הבסיע על רבת הבריקות ורבות חחיים והביא לי־ידה בברכה הפרטית; ● נר־ציל מסקיבאלי כל מאגרי כוח האדם לבכן הבכון הייצור, כדי לא לפגע בפעילות הבוטפת של הבכון; ● הפעלת עוף הבביה באופן מלקסיבי, כם מדיבות ל־בניה לעילים חדבים, לחנות צבי־רים ולתחילים בבוחרים; ● לפ־ול לבבים הימא הבלתי חיבי הבפיית הבבאים לפתן עדיפות לייצור המקומי; ● גיבה סלק־טיבית בתחום ההבקשות; ● לפ־ול בכל לבכיבת הוזה בלחבה הת־ערבות בהחבבות הבטחבית.

בפרק המוקדם לבכר, מחירים וסובסידיות, הדגיש אפרת, שבמה בפים של תיאום מקסיבאלי בין האבבבים של הבכר, מחירים, ריבוים וסובסידיות.

תוספת יוקר באמצע 1974

בפים שבבדת על הבלום ותוספת יוקר בבלואה ביבואר. בן הבבע הבלום ותוספת יוקר עניה גם בחבבית הראשונה של 1974. אם הבול הבריקות גדולה כתוצאה מסיבים במדיניות המיסוי הד־סובסידיות. את שכר הבינוים. הפמוד כיום על 450 ל״י, יש להגביה ל־50 אחוז מהשכר הב־מצע במבק. כפי שהוצמדו ה־קיצבאות.

אחר לסובסידיות, דורשת מפ״ם שבמה הסובסידיות הכללי יגדל בתאם לגדול התקציב ולא ירד מיעדות תבוחי של 5 אחוזים מתקציב. כדי לאמת את היחסים עם היצרן, הוקלאי והיעדותים יש מקום לשינוי הערכב הפנימי, אך תוך הקפדה על שמירת מזר־ריקום של 12 המצרכים הבסיסים.

בתחום המדיניות התקציבית שר מדת כפים על הראים מקסיבאלי בין המדיניות המניסארית לבין המדיניות הפיסקאלית. כדי לסייע בפעילות הוקיבה של המשק, יקי־צו אבצים בתחאם לצרכים ל־תבסית. לחקלאות ולתיירות.

מאת כותב „דבר״

מליאת הוועד־הפועל של ההסתדרות אישרה אתמול ב־47 קולות נגד 6 ו־15 נמנעים שתי הצעות הוועדה המרכזת בקשר לפעולות ההסתדרות בשעת חירום. הצעות פיעות המיעוטים נדחו ברוב קולות.

הצעה אחת נגעה לעזרה מפ־פתות המעסיקים (כפי שפורסם אתמול ב„דבר״) והצעה שניה, זו בסכסוך את פעולות ההסתדרות, אומרת, בין השאר:

„בסיכום החדשות ובתוקף ה־תפורות שהתוללו עלו ההתחדדו נושאים חדשים גם בפעולת ה־הסתדרות. ברור, כי עדיפות ראי־שונית ניתנה לתחומי הפעולה הקשורים ישירות למאמץ המלחמ־תי.

הנושאים שהעסיקו את ההסתד־רות ביטאו הקרמות ואשר אקטו־אליתם טרם פנה עד היום. מש־תיים בעיקרם לתחומים אלה:

א. המשכת היצור של המשק, תוך מאמץ של תפוקה מקסימלית.

ב. דאגה למשפחות המעויים.

ג. אספקת מיצרכים ורמת מחירים.

ד. דאגה לחלוקה צודקת של הטפס, הבטים, הבלות ההיס־לים שהוטלו לצורך מימון הוצ־אות המלחמה.

הוועד הפרטל מציין בהצרכה את מאמץ העבודה הבביר של חמוני השבויים, כדי להמשיך ר־לקיים את תקינות העבודה ורמת הייצור.

משמרת המנויים

ההסתדרות טיפלה בנוכא של השלמת המשמרת למנויים ר־הגיעה לתסכם עם המבטלה. כי התגמול למשפחות המעויים יוס־לם מקרן ההמוראה על פי הכללים המקובלים בקרן. הייכו השלמת התשלום עד לתקרת של 1.500 ל״י לחודש, החל מה־1 בינואר 1974 תוגלה התיקרה עד ל־1.800 ל״י.

הוועד הפרטל מעלה על נס את גילוי המסירות לאזור האחוזה המשפלאים של כלל הציבור, עם המנויים, ראה ביחוד הוועד ד מעיל צורך להדגיש את ההיענות מרצון של העובדים במקומות עבודה רבים, לשאת בעומס הש־למת השכר למשפחות המעויים, על ידי ויתור על התמורה בעד שעות נוספות, ימי חופשה וכו׳.

הוועד הפרטל מעודד כל יוזמה לעזרה הדדית במסגרת מפעלית, חסיבתית או ארצית אשר מטרתה להבטיח תוספת הכנסה למשפחות המנויים, על כגון שלא יקופח חל־קם בהכנסה, לשמרת חבריהם ב־עבודה. הוועד הפרטל פונה לכל רצי העובדים לתקים קופות ל־עזרה הדדית אשר תרכז אמצ־עים, מן הגמול הנוסף של השעות הנוספות, ומשמות וכו׳, על מנת להבטיח למשפחות המעויים הש־למת השכר, עזרה בעת מצוקה ודחק.

. הוועד הפרטל מציין, כי למרות קשיי הגבלה, לא התגלגו תק־לות בתחי האספקה הסדירה של מצרכי מזון חיוניים והכרחיים. בסמוך לאנשחת הייצור ולאס־פקה סדירה הוז שותפים בראש וראשונה המשק הצמחי של הנח־יישבות העובדת, מכשירי השיווק הגדולים, של הצרכנות הטאורב־נת הכיוון מושר ויעילות.

ההסתדרות תשתף את עצמה גם בעתיד בכל מאמץ, אשר יידרש מן הציבר למען הבטחת הקיום הבטר ותן. עם זאת תתבע ותקפיד, כי העומס הנובע מצרכי הבטחון ר־הציבר יוטל באופן צודק, על כל שכבות הצם בהתאם ל־יכולתם. נתבע פגיעה רוחנ כל־תמה ונגן על רמת הכנסתם של השכבות בעלות הכנסה נמוכה. נמשך אדרון חיים של חסכון ופשר מדת ובאבק בכל הופעותיו הראו־הגיות.

הוועד הפרטל יקיים בירור מיר־חד באחת הישיבות הקרובות ב־נקבע הסכר, המסים, המודרים ר־הרוחים".

בראשית הישיבה בירך המזכיר בפרטל של ההסתדרות ירחם משל את פרופ׳ שמואל הוגו ברגמן בשלאות לו 90 שנה. שהשתתף בתדירות הישרד של ההסתדרות ר־היה חבר הוועה״פ הראשון שלה. לאחר מכן התייחס הוועה״פ בקי־מה עם זכרו של ה. בן־מיתין ה־מנה. ״. מעל ציין את זכרו של בן־גוריון כמקים ההסתדרות וחזר לה על נס את תרומתו למדינת ישראל. הוא מסר כי ההסתדרות תבצית את זכרו.

בדברי הפתיחה לדיון עמד משל של הכיפה החדרה לקראת רעידת דגמה „מי יתן שהיא מוליד שלום־אמת״. הוא פנה שוב לכל הגורמים בעולם סיריומי קולם על מנת שייפסקו הניסויים של שבוי המלחמה ויסובדו האמנות הבין־לאומיות.

קרן העזרה ההדדית

בדברו על פעולות ההסתדרות בימי החירום — אמר כי הכרחי ליצור קרן לעזרה הדדית בכל מקום עבודה. הוא הבריע נגד כל מחשבה לפטרן בכסדיר ותוספת היקר בשעה שפועלי ישראל בק־בלים על עצמם את כל ציווי המלחמה ופולה.

פתח את הדיון ב״מ ד״ר ה־מחלקה לאיגוד מקצועי יהודה ורשצינא. הוא ציין כי למרות רבה הניסיון הבבהה, גברה ב־שבועות האחרונים הפעילות ב־בשק, אם כי לא ניתן לגיע ל־רמת התפוקה בטלפני המלחמה.

הבעיה המרכזית כיום — אבר — הוא ליצור תנאים שיאפשרו מיצוי אופטימלי של סח הצבר־ה הקיים. לרבות עבודת נשים. פנסיונרים וכו׳. הוא ציין כי ירדה רמת ההכנסה של האוכלוסיה ר־נטפנו כ־9 מיליארד ל״י. (בילות. הימים ויקוד החילן) והדבר מס־תקף בהכנסות של הפרבר. נוצא הקשור לכך הוא הרחבת הפער בהכנסה בין הבנויים לפבה. ש־נגאר בעורף — גם לאחר ש־הרצלה „התיקרה״ ל־1800 ל״י.

אגודת האינג׳ינרים והארכיטקטים בישראל

המרכז הבינלאומי לשיתוף פעולה טכני

הקונגרס העולמי השלישי של אינג׳ינרים וארכיטקטים בישראל

הנושא:

דורשיח בפיתוח — משאבים טבעיים ומשאבים אנושיים

ועדנית

יום שני, 17 בדצמבר 1973

20.30 טקס הפתיחה החגיגי

היכל התרבות, תל־אביב

דברי פתיחה:

אינג׳ אלחנן פלס, יו״ר האגודה

ברכות:

פרופ׳ ד״ר י. (ואן־דאם, נשיא אי.סי.סי.סי.

יהושע רבינוביץ, ראש עיריית תל־אביב—יפו

אלוף (מיל.) עמוס חורב — נשיא הסכניון, מכון סכנולוגי לישראל

דבר נשיא המדינה: פרופ׳ אפרים קציר

הרצאה:

חובתנו בעולם מוגבל

ד״ר פ. ל. מנסהלפ — נשיא השוק האירופי המשותף, לשעבר

יום שלישי, 18 בדצמבר, 1973

09.00—10.30 — ישיבת מליאת הקונגרס (מלון הילטון, ת״א)

יושב ראש הישיבה:

משה זנבר, נדיר בנק ישראל

הרצאות מפתח:

1. חברה ופיתוח

ד״ר הייקי אומרוי, הולנד — הוועדה הבינלאומית לשיכון לד האו״ם

2. איכות הסביבה

פרופ׳ גיתן פייב — אוניברסיטת יורק, קנדה

3. תחבורה

פרופ׳ דונלד א. אולסון — אוניברסיטת ברקלי, ארה״ב

4. התפוצצות אוכלוסין והגירה עירונית

פליפ האוזר — אוניברסיטת שיקגו, ארה״ב

5. ארכיטקטורה

פרופ׳ לואי קאהן — אוניברסיטת פנסילבניה, ארה״ב

6. מגמות פיתוח בעתיד

דוד הורוביץ — יו״ר הוועדה המייעצת, בנק ישראל

10.30—11.00 הפסקת קפה

11.00—13.00 דיונים בפאנלים

19.00—15.00

1. חברה ופיתוח (אולם A)

יושב ראש הפאנל:

פרופ׳ מוריס מיצנר — האינסטיטוט הטכנולוגי, גורגיה, ארה״ב

משנה ליושב ראש:

פרופ׳ יהודית שובל — ביה״ס לרפואה — האוניברסיטה העברית, ירושלים

2. איכות הסביבה (אולם C)

יושב ראש הפאנל:

פרופ׳ הלל שובל — האוניברסיטה העברית, ירושלים

משנה ליושב ראש:

אינג׳ רוברט פוייר, ארה״ב

3. תחבורה (אולם D)

יושב ראש הפאנל:

ד״ר ג׳ורג׳ סוהון — סן נשיא חברת „בכסל״, ארה״ב

משנה ליושב ראש:

פרופ׳ משה ליבמה — הסכניון, מכון סכנולוגי לישראל

4. התפוצצות אוכלוסין והגירה עירונית (אולם E)

יושב ראש הפאנל:

פרופ׳ ויצ׳רד קשסיין — אוניברסיטת ברנדיס, ארה״ב

משנה ליושב ראש:

ד״ר משה סיקרון — הסטטיסטיקן הממשלתי

5. ארכיטקטורה (אולם B)

יושב ראש הפאנל:

פרופ׳ ה. פאיקו, רומניה

משנה ליושב ראש:

ארכ׳ יעקב רכטר

20.30 קבלת פנים למרצים ולחברי פאנלים מטעם ראש עירית תל־אביב־יפו, מר יהושע רבינוביץ — במן העירייה.

יום רביעי, 19 בדצמבר, 1973

09.00—10.30 ישיבת מליאת הקונגרס (מלון הילטון ת״א)

יושב ראש הישיבה:

יוסף בורג, שר הפנים

הרצאות מפתח:

1. תיכנון פיסי

פרופ׳ בריסון הריס — אוניברסיטת פנסילבניה, ארה״ב

2. חינוך ומשאבי כח־אדם

ד״ר אסא ס. נולס — נשיא אוניברסיטת נורת־איסטרן, ארה״ב

3. אמנויות בארצות מתפתחות

ד״ר ג. סי. שנג, ארה״ב — נשיא אינטרטכנולוגיה קורנרישן

4. הנדסה אזרחית והנדסת בנין

אינג׳ ויקטור שפטון, קנדה

5. טלקומוניקציה

שמחה טורוקר — מנהל כללי, משרד התקשורת

10.30—11.00 הפסקת קפה

11.00—13.00 דיונים בפאנלים

19.00—15.00

1. תיכנון פיסי (אולם A)

יושב ראש הפאנל: פרופ׳ מרמן פרסמן — אוניברסיטת וטרלו, קנדה

משנה ליושב ראש:

ארכ׳ שמואל שקד

2. חינוך ומשאבי כח־אדם (אולם D)

יושב ראש הפאנל:

פרופ׳ מוריס אשנברג — אוניברסיטת ניויורק, ארה״ב

משנה ליושב ראש:

עינב׳ אריה גוראל — מנהל כללי, משרד העבודה

3. אדריכלות בארצות מתפתחות (אולם B)

יושב ראש הפאנל:

פרופ׳ ישראל דוסטרובסקי — נשיא מכון ויצמן למדע ותובות

משנה ליושב ראש: פרופ׳ שמעון יפתח — מנהל המרכז למחקר בתעינ, נחל שורק

4. הנדסה אזרחית והנדסת בנין (אולם C)

יושב ראש הפאנל:

פרופ׳ בוריס בוסלר — אוניברסיטת ברקלי, ארה״ב

משנה ליושב ראש:

פרופ׳ יוסף קרמ — מנהל הנהגה לחקר הבנייה ליד הסכניון מכון טכנולוגי לישראל

5. טלקומוניקציה (אולם E)

יושב ראש הפאנל:

אינג׳ ישעיהו לביא משנה למנהל חברת G.T.E., ארה״ב

משנה ליושב ראש:

אינג׳ גדעון לב — מהנדס ראשי, משרד התקשורת

20.30 הרצאות אורח

יום חמישי, 20 בדצמבר, 1973

09.00—10.30 ישיבת מליאת הקונגרס מלון הילטון, ת״א

יושב ראש הישיבה:

זאב שרף, שר הסיכון

הרצאות מפתח:

1. התהליך של קבלת החלטות לגבי פיתוח

פרופ׳ צ׳ספר רפקין — אוניברסיטת פרינסטון, ארה״ב

רווחה אנושית ופריון עבודה

פרופ׳ אלברט ב. צ׳רנס — אוניברסיטת לובורו, אנגליה

3. שיכון

פרופ׳ כאו מרבלר — אוניברסיטת קליפורניה, ארה״ב

4. משאבי טבע ופיתוח תעשייתי

ד״ר גק אי. מלדמן, משנה לנשיא חברת קטרוקס, ארה״ב

5. פיתוח משאבי מים

פרופ׳ יותן ס. (ואן־דאם — אוניברסיטת דלפט, הולנד

10.30—11.00 הפסקת קפה

11.00—13.00 דיונים בפאנלים

15.00—19.00

1. התהליך של קבלת החלטות (אולם C)

יושב ראש הפאנל:

פרופ׳ זאנט שף — אוניברסיטת פוארטו ריקו

משנה ליושב ראש:

ד״ר ברעוויד אוד — מנהל חברת חת״מ

2. רווחה אנושית ופריון עבודה (אולם E)

יושב ראש הפאנל:

פרופ׳ ורנון ז. מיקומב — אוניברסיטת וילס, אנגליה

משנה ליושב ראש:

ד״ר דניאל ברבות — מנהל המחלקה לבריאות הציבור, משרד הבריאות

3. שיכון (אולם A)

יושב ראש הפאנל:

יוסף שרון — מנהל כללי, משרד השיכון

משנה ליושב ראש:

פרופ׳ שמואל אהרוני — אוניברסיטת קליפורניה, ארה״ב

4. משאבי טבע ופיתוח תעשייתי (אולם B)

יושב ראש הפאנל:

פרופ׳ יעקב גרוס — מדען ראשי, משרד הסחר והתעשיה

משנה ליושב ראש:

פרופ׳ מיכאל אבן ארי — האוניברסיטה העברית, ירושלים

5. פיתוח משאבי מים (אולם D)

יושב ראש הפאנל:

פרופ׳ מ. ב. פירינג — אוניברסיטת הארוורד, ארה״ב

משנה ליושב ראש:

פרופ׳ נתן בורש — הסכניון, מכון סכנולוגי לישראל

20.30 סימפוזיון על: חינוך הארכיטקט בעוד, מלון הילטון

מטעם הארגון הבינלאומי של הארכיטקטים (U.I.A), אגודת האינג׳ינרים והארכיטקטים בישראל והסכניון, מכון סכנולוגי לישראל

המשתתפים הארכיטקטים:

פרופ׳ דונלד אולסון, אוניברסיטת קליפורניה, ארה״ב; פרופ׳ ה. ה. אפרוך, ביה״ס הלאומי בחאר, צרפת; פרופ׳ ו׳ דונלד אקסון, אוניברסיטת לונד, שוודיה; פרופ׳ ליפרי ברודבנט, ראש ביה״ס לאדריכלות פורטסמוט, אנגליה; פרופ׳ אליוט דונדיק, אוניברסיטת אילינוי, ארה״ב; פרופ׳ גילברט הרבוט, הסכניון חיפה; מיכאל ווייל, מזכיר הארגון הבינלאומי של הארכיטקטים U.I.A, צרפת; פרופ׳ פ. ג. הלמות, אוניברסיטת ראנד, אפריקה הדרומית; פרופ׳ ה. מאיקה, רומניה; פרופ׳ הרי מאיזרוביץ, אוניברסיטת מקגיל, קנדה; פרופ׳ אלפרד מנספלד, ישראל; אלן מנדלשטם, רחזיה; פרופ׳ אירוויג מסן, אוניברסיטת ברקלי, ארה״ב; פרופ׳ הנדה שוהר, האוניברסיטה הטכנית איסטנבול, טורקיה; יושע פלה, אוסטרליה; פרופ׳ ברוגו צבי, אוניברסיטת רגנא, איטליה; פרופ׳ לואי קאהן, אוניברסיטת פנסילבניה, ארה״ב; פרופ׳ פטר קמיצר, אוניברסיטת קליפורניה, ארה״ב; פרופ׳ קרל שטיינץ, אוניברסיטת הרוורד, ארה״ב; פרופ׳ גורג׳ שלקט, אוניברסיטת פרינסטון, ארה״ב; דיק שרפ, אנגליה.

יום ששי, 21 בדצמבר, 1973

09.00—11.00 ישיבת מליאת הקונגרס

יושב ראש הישיבה:

פרופ׳ יובל נאמן — נשיא אוניברסיטת תל־אביב

סיכום הדיונים של הפאנלים

11.30—11.00 הפסקת קפה

11.30—13.00 ישיבת נעילת הקונגרס

יושב ראש הישיבה:

אינג׳ שלמה ארזי, הנהלת אי.סי.סי.סי.

בחירת מועצת אי.סי.סי.סי.

דברי סיכום:

אינג׳ אלחנן פלס — יושב ראש אגודת האינג׳ינרים והארכי־טקטים בישראל.

יום שבת, 22 בדצמבר 1973, ג׳ דחנוכה תשל״ד

20.30 בוקר — במלון „הילטון״, תל־אביב

יום ראשון, 23 בדצמבר, 1973

יום הסכניון — חיפה

08.30 יציאה ממלון הילטון, תל־אביב לקרית הטכניון בחיפה וסיור

11.00 כיבוד באודיטוריום ע״ש צ׳ריצ׳ל

11. סימפוזיון על הנושא:

תפקיד אוניברסיטה סכנולוגית בארץ מתפתחת — הנסיון הישראלי

בהשתתפות:

אלוף (מיל.) עמוס חורב — נשיא הסכניון

יופי יעקב בר — משנה לנשיא הסכניון לענינים אקדמאיים

פרופ׳ דוד חסון — משנה לנשיא הסכניון למחקר

פרופ׳ הרמן פינקל — דקן הפקולטה לחקלאות

פרופ׳ גילברט הרבוט — דקן הפקולטה לארכיטקטורה

יוסף עמי — משנה לנשיא הטכניון לאדמיניסטרציה וכספים.

בהפסקת הצהרים יסבו האורחים בצוותא עם חברי הסגל האקדמי של הסכניון במטעדת הסטודנטים.

דברי ברכה:

פרופ׳ בריאן שילבר וד״ר אסא ס. נולס

אחרי הדיון במכניון — סיור בחיפה וחזרה לתל־אביב.

יום שני, 24 בדצמבר, 1973

יום ירושלים

08.00 יציאה ממלון הילטון, תל־אביב לירושלים

09.30 התכנסות באודיטוריום ויצ׳ז האוניברסיטה העברית

ברכות:

אינג׳ אלחנן פלס — יושב־ראש א.א.ג.י.

אברהם הרמן, נשיא האוניברסיטה העברית

דברי פתיחה:

טדי קולק, ראש העיר ירושלים

דיונים בפאנל על: תכנית ירושלים

יושב ראש הפאנל:

פרופ׳ הרי מאיזרוביץ — אוניברסיטת מקגיל, קנדה

משנה ליושב ראש הפאנל:

פרופ׳ אלכסנדר קינן — משנה לנשיא האוניברסיטה העברית

הרצאת מבוא:

פרופ׳ מנחם לפצ׳מילד — אוניברסיטת לונדון

הרצאות:

ירון בנבנישתי, עיריית ירושלים

ארכ׳ מריאל בראון, משרד הפנים

ארכ׳ יהודה דנכסלה, משרד השיכון

אינג׳ שמעון יפה, מהנדס העיר ירושלים

14.00—12.30 הפסקת צהרים.

ארוחה ונוש במטעדת מוריאון ישראל.

משעה 14.00: דיון חברי הפאנל

סיכום

חזרה לתל־אביב

משרד העבודה

הוועדה לוויסות ולמיצוי כוח האדם במשק בשעת חירום

הודעה למפעלים ולמוסדות

הננו להביא לידיעת המעסיקים והעובדים על הפעלת הוועדה לוויסות ולמיצוי כוח האדם במשק בשעת חרום, אשר ועסוק בנושאים הבאים:

- **סיוע למפעלים והעברת מידע על אפשרויות וויסות משאבים (כוח-אדם, ציוד וכושר ייצור).**
- **סיוע מקצועי, ניהולי וטכני למפעלים ולמוסדות בהתארגנות מחודשת לאור המצב.**
- **סיוע בקליטת עובדים, הכשרה, השתלמות והסבה מקצועית.**
- **סיוע בכל נושאי כוח-האדם אשר בטיפול משרדי הממשלה והמוסדות.**

לוועדה יפנו מפעלים ומוסדות המעוניינים לקבל סיוע או מידע בנושאים הבאים:

א. מפעלים בהם קיים עודף כושר ייצור או ציוד עודף והם מעוניינים בבדיקת אפשרויות ניצול עודף כושר הייצור ע״י מפעלים אחרים במשק.

ב. מפעלים בהם נמצאים עובדים עודפים (באופן זמני) והם מעוניינים בבדיקת אפשרויות הכשרתם מחדש, הסבתם המקצועית או העסקתם הזמנית במפעלים אחרים.

ג. מפעלים בהם קיים מחסור בעובדים והם מעוניינים בעזרה בקליטה, בהכשרה ובהדרכת עובדים חדשים.

ד. מפעלים בהם קיים חוסר בכושר ייצור (או בציוד) והם מעוניינים במסירת עבודות למפעלים אחרים במשק

המפעלים והמוסדות המעוניינים יפנו בהקדם לוועדה, תוך ציון פרטים מלאים ככל האפשר על סוגי הציוד, העובדים, כושר הייצור והסיוע הנדרש.

נא לפנות אל הוועדה לוויסות ולמיצוי כוח־האדם במשק בשעת חרום, המכון לפריון העבודה והייצור, ת. ד. 33010 ת״א, טלפון 253131 קו פנימי 307, 305.

העתודה האקדמאית תמשיך בלימודים

מאת כתבת „דבר״

אנשי התנועה האקדמאית לא יפסיקו הכנה כנת לימודים. כנ־ית צהיל הא לאפשר להם לחבר כן, בדומיהם הרגילים.

אנשי העתודה, המגויסים עתה לצבאים, יחזרו ללימודים באחד בסבר המודדים המקבלו לפתיחת כנת הלימודים האקדמאית בכל הבסיסות להשכלה גבוהה. אלא אם כן תידר הבבב המשך כיי־רוים. הסבר הל על כל העתודי אם הלבידי כל שכנת הלבבה הלימודים באחד בהסוסדות להש־כלה גבוהה. רק הלמדים סמרב הבחלו בלבמדיהם בבסגרת הד־עתודה עיבדים קדם את סיום הסדרנה.

מבטיח מעמד התמידות, הנוך בבתוך, סבור, כי תבוצת התמידות נבצאת עתה בתהליך של התארגנות.

מתה אלמנתו של קסטנר

אלמנתו קסטנר, אלבנתו של ד״ר יוראל קסטנר, שעבר בראש ועדת הקבלה בהנגריה בתקופת הבלהמה, נהה אור יום אתבול אחרי מחלה כבוכבת. לוויתה הבא היום בשעה 12 מרחוב דמנה בתל־אביב לבית העלמין בחלת יבחק, שם תובא לקבורה ליד בעלה הבבית.

בתו של ד״ר יוסף פרבר, מ־ראשי התנועה הציונית בשרבסלו־ב־ה הבר הפרלבנס הרוכבי בש־בת ה־20 וה־30. המבחה היתה דבנת אתבה בציבור הרחב של יוצאי הנגריה ושרבסלוביה. הבי־הם בת בבראה, אחת הבבדה.

יקירנו

המורה המחנך המלחין

יצחק אדל ז״ל

הלך לעולמו

הלויתו תצא מבית הלוויות הציוני ברחוב דפנה 5 ת״א, ביום ו׳ י״ט בכסלו תשל״ד (14.12.73) בשעה 12.00 בצהריים, לבית העלמין בחלת יצחק

המשפחות המתאבלות:

אדל, עדיני

שטם—אוריאל

ביליג, עומר

הופיעה מהדורה שביעית

של הספר

רגל של בובה

מאת יעקב העליון

עם עובד

ביום ראשון 16.12.73 יום הכנה

לפטירתו של

יואל הבריק ז״ל

נקיים אזכרה בשעה 3.30 אחה״צ.

נפגשים בשעה 3.30 בבית העלמין חולון ליד הקבר החדש.

המשפחה

מפלגת העבודה הישראלית — מפלגת הפועלים המאוחדת.

המערך

מחוז תל־אביב — פרבר א׳ ודרום

מחר, שבת, 15.12.73, בשעה 10.30 בבוקר ב.בית ליסין יתקיים

מפגש פומבי

בהשתתפות:

פנחס ספיר שר האוצר

דברי פתיחה: ר. ויינברג — יו״ר מזכירות סניף רמז

דברי ברכה: מ. בראלי — חבר מזכירות סניף א׳

מפלגת העבודה הישראלית

מחוז תל־אביב

משתתפת בצערו של חבר מזכירות המחוז

הח׳ נחום רז,

במות עליו

אביו ז״ל

במלאה שנה לפטירת אבינו, אבנו וסבתנו היקרה

דבורה שורץ ז״ל

נעלה לקברה ונתיחד עם זכרה ביום א׳, כ״א בטבת תשל״ד, 16.12.73, בשעה 3.30 אחרי־הצהריים בבית הקברות במושב גנייטים

המשפחה

ערב ועידת ז׳נווה...ערב ועידת ז׳נווה...

המסע השלישי

מאת נחום ברנע,
סופר „דבר״ באר״ב

דבר אחד, לפחות, אפשר לחזות בבטחון לגבי מסע השכנוע של קיסינגר לצורת תיאום, הכלי־כי מאז בוטה בספטמבר לסוף שנתו. זאת לא היה מסע תעמו־רה. קיסינגר מבקר תפנים במר־רה התיאום לא נמי בא לקצר את פירות ההסכמה. הדיפלומטיה של ישראל ולדלים שבאמתה לי המתנה בעיניות שלום. אלא כמי שבא לבנות מרד מרד המסר־מת המדינה עוד לפני שנפוחה. רציכה מצמצמת של הסתייגות המונות מקיסינגר ערב המרצי־דה, בהתנדות לפי הנבישים אותן, עמיה לכלל את הנושאים חבר־אים:

● א״ב: ניסות הכתב לכר־כיר אים הכרעה על פתיחת המדינה, בדרך שתתאפשר אחר־לחמות לשנתוף כוחות עדך לבחיים הלאה״ב בעיצוב המדינה; הפר־קת המשפטה הבסחון, כסירת הח־תימה על ההתנבה למדינה לכר־כיר אים; גיבות כמדיתה הסר־פיות של המדינה בבסגרת הה־לטת הארגון בעבר.

● בחרים: הכנסת הפרדת ה־מצרי להתחלה 242, כלומר בסיגה ישראלית מלאה, לבכתב המעצ־מה; הבטחה לגיבוי אמריקאי פעיל בתביעה להביעה המצרית להגמת מהות ישראלית חד צדי־דית בבסגרת „השלב הבבא״ (הכנסת שיחות הקילומטר ה־101) ולגיבה ישראלית מלאה ב„שלב הבבא״; מעורבות גדולה יותר של אים בתעדיה; הבטחות אמ־ריקאיות להפעלת לחצים על יש־ראל כאשר יהגלו חילוקי דעות ליד כולהן ודרגים; ניהול הסי־ות בדרך פקיפה כלל האפשר; שיתוף בביעות צבאיות של הער־גן לחתרוד פלשתין, אם לא בפ־ייחות תעדיה לשותפ בהבטחה.

● הבטה זהה לאחרונה יעמ־קת השפעה בעיה לי־הבעות אים אחרות. בראשן חבר־רה מרצת הבסחון; כסירת הח־תימה על ההתנבה למדינה לכר־כיר אים; גיבות כמדיתה הסר־פיות של הנעדה בבסגרת הה־לטת הארגון בעבר.

● בחרים: הכנסת הפרדת ה־מצרי להתחלה 242, כלומר בסיגה ישראלית מלאה, לבכתב המעצ־מה; הבטחה לגיבוי אמריקאי פעיל בתביעה להביעה המצרית להגמת מהות ישראלית חד צדי־דית בבסגרת „השלב הבבא״ (הכנסת שיחות הקילומטר ה־101) ולגיבה ישראלית מלאה ב„שלב הבבא״; מעורבות גדולה יותר של אים בתעדיה; הבטחות אמ־ריקאיות להפעלת לחצים על יש־ראל כאשר יהגלו חילוקי דעות ליד כולהן ודרגים; ניהול הסי־ות בדרך פקיפה כלל האפשר; שיתוף בביעות צבאיות של הער־גן לחתרוד פלשתין, אם לא בפ־ייחות תעדיה לשותפ בהבטחה

הרתעה והתראה

מאת דוד הורוביץ

מדיניות הגרעין של ישראל נבחנת אחרי מלחמת יום הכיפורים ונבדקת ונידונת דנות במבוך הדיונים. כל התפורות שחלו ביטים שחלו פו זה עתה. רק מחשבה מטחורר ית מכבלי ״התחבוה הקונוונציו נלית״ ובפלסת לה דרכים חדשות מסוגלת לעצב מדיניות חדשה ראציונאלית ותכליתית להבטח יציבה המדיניים של ישראל. לא עוד מחשבה כאובנת וקושאת על מכריה, לא עוד מרשבלות מקוב לים וסקדמים במסורת שלא עבר ה בבוכנו הניתוח הרציונלי המב ביאות אלא פעמה חדישה.

אחד המרכיבים המרשרשים עמוק בהודעתה הפוליטית של המ״ ד״ ינת היא ההנחה, שלישראל יש אינטרס חיוני, בלתי מעורער לצ כיתות לעבוד פנים אל פנים עם הערבים ללא כל מתווכים, מחי מות. מסתים מפורים. מסקיפים מחדש לאחר ומרצא באלה. המחב ציל בין הצדדים בקונפליקט הנ מתוך הסתראבי.

האם הנחה זו עמדה במבחן המציאות? נראה שהתשובה על שאלה זו אינה יכולה להיות אלא חלילית.

הקרע בין ישראל לסכנתיה פתח פצע עמוק באיזור. הפצע דרוך ומהלך, בסרם תיחדר מס׳ רבת יחסים שאינם נעים עוד בקשת הרחבה שבין חסד ועוי בות לבין אימה בלתי נאלמה. עצם העובדה של ארבע מלחמות בחצי יובל שנים מעידה על כשי לון הבריסה חזאת של כבוד מת מיד בין מחנות שני הצדדים המ עורבים בקונפליקט.

הכנס המתמיד והקרוב משמש ביטוי להתקפות, עילה להקריות ומקבמתים פעולות תגמול עם כל סכנות ההסלמה הכרוכות בהם. במקום להת לפצעים להגליד, מגרדים אותם על ידי כבע בלתי פסק, ומבע צבאי ותקה.

הרגון בקרים מחיצה ונורם מוכן בין צבאות ישראל והערבים אין פירוקו הפרדה (סגרגאציה) בכל הבריחים האפשריים. המבע הכלבלי, המבריחי המרבוחי ומוע ומעגל ומצגיו הראשונים בהר הם. מיכרין ומרוחה עוה הנכחת את הסיכוהם. אין בין מבע זה לבין ראיה לבנה עיני בלתי מ אמצעי בין צבאות שכנינו וצחיל הדרך ארוכה מאוד.

דחיתנו — כמעט תוך סלידה — של כל רעיון בדבר משקיפים, כוח חירום, סמנים מפורזים, ב צילובם המחמרי והבדיני היא בלתי ראציונאלית ולא זו בלבד שלא מנעה את שרשרת המלחמות והתגרעויות, אלא קידמה אותן.

אולם כי סודחה את מדיניות הבבע המתמיד, הצבאי והפיס, בין ישראל ושכנותיה חייב להציע מדיניות אלטרנטיבית ומבטיחה יותר מזו של מבע צבאי ופיסי בין מחנות ידיבים.

מדיניות כזאת איננה יכולה להיות בנוסחתה של כיסוח אחת ויחידה, שהיא כל יכולה בפתרון השאלה הסבוכה והחמורה של יחי סי ישראל—ערב.

קיימים כמה מרכיבי בשאון ויחסים מדיניים שבחוט אליהם קיימת הסכמה כללית.

את המקום הראשון הופסת מב חינה זו התמצאות הצבאית של ישראל. הצרך המיבני בחזרה רכש לשמרה ארוך בין ארצות הברית וישראל. סיבסיה מאין מאין הבר מוס באיזור ואת אמצעי ההתמב נות הדרושים לישראל, הוא תול ה ה ישירה של עקרון זה.

התביעה השניה היא תיקוני גבול. אולם התביעה הזאת כן ה דין שהגיה מסיימת סיוב קפדני ואין לערבב בה תיקונים הנדרשים שלא כמצבי במתן במבנן המדיני כל הבלה הזאת. יוצאת מן ה כלל מבחינה זו היא ירושלים בעלת המעבר המיוחד בחודשת העם.

התביעה הערבית, שהקו הירוק הוא כקדיש ואין לגעת בו ״אף בשעל אחד״ כהשתתת של הנחה המרכזת כל ״מלחמה בערבון מובלי״, כלומר: לערבים מגיעה לפי תורה זו אפשרה נצחות לי חם מלחמה; אם ינצחו — יחזו מפרי בצחנם ואם יובסו, יוחזר המצב לקדמותו. מהו תורה לע״ דה הרפתקאות מלחמתית שכר חות, שאין בהן סיכון כלשהו.

לגמרם זאת התביעה לתיקוני גבול בחמנים מודאי אין פרטה קבלה הסיסמה ״מיטב שארם״ ״ל״ בלי שלום בשלום בלי שאר״ ״ר״. התביעה לתיקוני גבול בחמנים אין לה ולא מלום עם הגדת ״הסיפה הזחלל. הת״ מבה ביתר היא האמונה כי הגי מלות בין ישראל וערב ייקבע על ידי התנחלות. אם יתפיד הס״ צב של מלחמה בתמדת עם הפר״ מת קצרות, הרי ערכן הצבאי של התנחליות הוא ספוקפק ביו הר. עפי שהעליתה מלחמת יום ה כיפורים. כל התפיסה של הגנה על ידי התנחלות מרוחתת של אנלוגיה אינרטוניסטית עם תקופת שנות המלרשים של תוכה ומבדי. כאשר הבלחמה התנחלה נגד כנר פיות קאוקב״. אם ייקבעו הגבו לות בשטח ומתן מדיני, תמיסות היא לחשבה. שהבטל יהי לפי מי קומם של קיבוץ או מושב שוחרק מו ומעבר קבעת הגבולות. תפי הת זו ״ש בה הרבה מהקרתנות והתחלמות מדרכי פתרון בעיות בין־לאומיות.

מול התפיסה כל בגע, שבמי קום להביא לרינוך נימודים. גר רמת להתנבטויות אליסות, מוצעת תורת הגרין המורכב מכמה מרכי בים צבאיים ומדיניים. לא הס״ תרת הטשה מוחדדי השלום דרד״ שה במצב שנוצר, אלא המדוהו באור בחיר כמל האפשר. מכאן מבע היום כל שיטת משקיפים בין־לאומיים, שבכל מקרה שחש לכנו אתו, עכינו את הדבר כ״ אילו כפאנו שד.

מכאן גם חיוב השמתים המפר רדים הרחבים, בעיקר בחצי האי סיני. פירוז כזה עם פיקוח הדדי ובין לאומי כאחד, יש בו סיכוי סביר של הרתעה לפני כל מתקי פה. והרתעה היא חיונית ביותר לישראל. יתר על כן: רצויה הצבת כוח חירום בין־לאומי בש״ סח המפרדו בכל הסדר במתן כזה.

נוסף על כל אלה ולא במקומם דרושות ערובות בין־לאומיות ו דרגדיות הנותנות לגיטימציה ויתר תוקף ומשפטי ובין־לאומי לסידורים פיסיים אלה.

שלילת הערובות מסתייגת ב סעמת גנאי של ״מדינה חסות״. אם נקבל דבה זו, הרי כל מדי נות גאפיה ובריה הארוכה והקשו רת בערובות הדדיות אינן אלא ״מדינות חסות״. ברוב המקרים הערובות ״הדדיות״ הן למעשה ערובות חד־צדדיות, כי האפשרות שמדינות אירופה מערביות יחושו להגן על ארצות הברית הנתקפת איננה סבירה ביותר.

זאת ועוד אחרת. איש אינו מציע לסמוך על ערובות כעל מכשיר בלעדי ואף עיקרי לחבס הת בסתנה של ישראל. זו הוא רק חוליה אחת במרכזה של סי דורים פיסיים. וצבאיים במכלול מדיניות החוץ הצדיכה לבא במ קום מדיניות הבטע.

יתרונותיה של שיטת הגרין בר אים בכלל, היא מפתיחה את ה אפשרות של התקפת פתע. יתר על־כן: מפשלה שלא תרצה במל חמה. תוכל לבטא מכן כיולקי בפני לחצו של מדינות קיצוניות או קבוצות עשות־אל קרב בעבים דעת. שאינה יכולה להסתכן ב מלחמה נגד השלם כולו. מספת של גדים זה של הרתעה היא אפ שרות התראה. בעת לחיתקף ה כוח הבין־לאומי ותתבצע פלישה לשטח המפורז.

מובן שלמדיניות הגרין יש סי מי לגנוע מלחמה, רק אם היא כלולה באותם האמצעים שעליהם יש הסכמה כללית, כלומר הנעב מות מצאית של ישראל ותיקוני גבול מבירים ובמאוגים בלבד.

בתנאים אלו היא מבטיחה הר בה יותר למי שרוצה בשלום ולאו דווקא בסיפחים כמסרה ב פני עצמה. אין בה אותו משקע של פחדות המשמש כהצעה דתף למלחמה.

הרי, זוהי מדיני ולא צבאי, אולם גדמה, שכל בר־ר־רב כבר מבין שלבעיית הארגון אין מתרון צבאי מושלם בלבד. לא רק שהאפשרות של פתרון־חיץ היא מציאותית וריאליסטית יותר מבחינה מדינית ומרכזת את ה שלום הנכסף, אלא שהיא גם יד תר יעילה מבחינה מניעת מלח מה. למשפה אנו מנסים ללכת בדרך זו כבר היום. הרי מכאן ומשפטי ובין־לאומי לבין המצרים ל ״הבתקות״ שהיתה פסולה עוד לפני חדשים מספים.

הרתעה מתוקפנות והתראה בז מן הכרוכים במדיניות־חיץ. שתי הים פתח תקוה לבצבר. ברבות הימים, מעבר חולף של ריכוך תגיונדים לשלום אמת. לא רק על ידי זחות שלום אלא גם בדקמת האיסים המדיניים, הכלכליים וה תרבותיים.

בזכות הבחירות

על 14 העיקרים ועל עיקר העיקרים

מאת מאיר עמית

מרבו בפלגת העבודה איכר לפר יי יכום אחדים את אדבנה־כסר העיקרים, כיאנו מסגרת מבחה ל מדיניות הגרין והבטחון שלנו.

איננו מתכוון לסכנך זה, אך בר יי לבבות, כי אין הוא עוכר בצר יה ברירה הבחירה כל עוכת את אשר אנו מדיכים לזכר.

כאיר יוצאים לבלחמה בחירה, הרוב שנחת הדים הלקים. הרוב שנכל להתיחס בגיא אחד אל כול מהכולי הערכנות. הבחיר מבאיר בדבים ללא הת דבריה, כאיש לא יכל למתוך אר חב.

אני כוצע להתרכז בארבעה עיקרים, שבמסדם יכנאו את הנרמאים הבאים:

א. מדיניות הגרין בפרטיות

בפלגת העבודה כודת, כי מדי נית הגרין הבטחון שלה היתה נוקשה וחסרת יזמות מסתיות. הינו מבוים בקונצפציה של ״הכל בסדר״.

אנו נתבקש כן מפני חסמים הזה, תוך תפוה מחשבתית, פתי חת כיריבית ומרכזות בלתי־רמוה ניה.

ב. נגד פחק מדיני האשליה

גם אם יוצאים אנו, חסרי פני יה, הרבילב ופוהיראים אל דרך הסדר ותפכרה, אין בכוחנו להיכהף אל מתנם האמלית.

כל ניתוי שלנו ייעבר על גבול הבטחון הבכון. לא נפקיד את עתידנו בידיים זרות ולא נבכים בגורלנו יקבע לפי חתמתיות שאין לנו שליטה עליהן. בהיעבו לגבול הבטחון, נהיה עקבים עד חסון.

ג. גרבכות חדשות ״התנהגות״

הסבב החדש מחייב לא רק הר זוק כחנו הצבאי אלא גם היכר בות כתאיכה בתחום התברת הד כלכלה. אנו נביא לידי שינוי ער כים הקבע גרמנת הדשה לתנ נהגות כלכלית חברתית. נפעל לבען הקטנת חפער בין החזית ובין העורף, בין דרגי השלטון ובין ציבור האזרחים, בין הרמה הגבוהה ובין העם.

ד. שינויים פרסונליים

אנו יודעים, כי פעולה זו תחייב שינויים פרסונליים במערכות הד ממשל המינהל. יש בתוכנו הד כה חדרוש לערוך שינויים אלה ובמחנה שלנו מצויים האנשים הד מתאימים לכך. אנו נבצע שינויים אלה עם הרכבת הממשלה חדר שה וניערך לקראת הקופה הד קרה הבאה עלינו. אנו נביא ל ידי בימוי פרסונלי את יכולתנו להתמודד עם הבעיות בארה רי נו, מתחכם ומקצועי.

*

פעלנת העבודה אינה הרבה מאמינה. מהיגים אינם מעים להלכי הרוח המנשבים בציבור. הד נסיון הצלקי, שנעשה בישיבה המרכז האחרונה עלידי הלק בן חדברים להבטיח, כי ״הכל בסדר״ ובכך הכל קרה לנו ״רק הקר קסך״ — אינו מוסיף כבוד ד מודאי לא יזקרה.

עמך ישראל חזא עם נבון. ב הדיתוכר חזא ידע, כי ״אליכדי אינגו כביא באמתחתו בחדה. מהיגיו הם קיצוניים. שקיים. דבקים בקונצפציה נוקשה וחברת מלוף. בחדת שאנשים יצביעו בעד ״הליכוד״, הוא זו הבעה מחאה שתבטא את הרצון לחבר רה, את הנייחות כן המסכד וכל הקשור בו. אפשר לפנות הבעת מחאה זו!

גם אנשי ״השלום״ למיניהם, המבאים בקנהו חשוי של עולם המבביעים, ייצאו בודאי נשכרים ממתנה המחים.

כל כי סיבביע בעד אחת כן חרכיבות הקיקיוניות המעבות לי ליקון היינו מחברתיים הבדיניים. יעשה זאת כתוך חוסר אכזבה ברצונו הכן של המערך לעשות זאת.

הוא יודע, כי בהסקירה את קר לו בידי אחת כרעיונות־הגנס הוא מעקיר את הסיכוי לעשיה מב כית. אך מאחר שהוא חושש הר מד, כי הבערך לא יעשה זאת בלאו הכי, יבבית נמד, כי אין לו מה להפסיד.

אנו צריכים להראות לו, כי הוא טעה!

הגם מצמה למנהיגיו. הוא בחד מה שיאמרו לו דברים ברורים. הוא בייחל שיראו לו דוגמא ד יתנו לו דרך.

הגם כאן.

אנו צריכים להתייצב לעניד מב לוא שישר קומתנו, זקופים, בחר רים ואמיצים. להודות בשגיאות. להצבע על כיוון דרך חדש ר לשרד אמין בלא בבוחתנו להג שיגה.

יש לנו הכח והיכולת להחלות על עצמנו.

הבה ונעשה זאת!

הבה ונעשה זאת, כי בלעדינו לא יקום מדבר!

למען הבטחת השקעתך בחר:

על רסקו אפשר לסמוך!

ההסתדרות נערכת בשעת חירום לאומי

מאת ירוחם משל

בבוקר יום הכיפורים, כאשר מספר לאחר תחילת המלחמה, גם קבוצת עבודה, ולידי פקחים ופקידים מקדמת — ראה תופעה מעלה של עם מלוכד בשת מאזר ובלחמה.

יסודות לגורמות חברתיות חדשות

עמדנו במבחן הימים האלה. מלי ההתגבות, שהקיפו את כל תחו מי חיינו, שדם ומשפם ותנד כדי כך אנו גם רואים ביצבור ראשונים לסודות של גורמות חברתיות חדשות, שהמלחמה הד לידה אותן. כשם שאנו מתאמים לשלום ולסיום המלחמה, עלינו גם לטפח ולעודד גורמות אלו. אלה הגורמות של אחוה בין אדם לאדם, של טילוק המחיצות בין עובדי הייצור והיסודותים; בין עובד המכרז לעובד המכונה, תוך הצלחת תיכיותו של הייצור.

בתוך כך צריכים היינו להיהור שלא יוצר פער בין החזית לאר רף. כאשר לבן שבקום העבודה יתחבר לחא הבדרתי, אלא יהיה הבדל בין מטפחה שבה ראה ה״ פחה שבה ראשה נמצא בחזית. חשבנו מאד שמא תוצר רמת חיים שונה בין שני סוגי המש מחות. כל ההסתדרות היה לה״ יות רגישה ודרוכה לכך. ואמנם פעלנו ואנו ממשיכים לפעול ל״ צורך זה בכמה מישורים בעת ובי מהה.

כל המגוייסים כחטיבה אחת

בראש וראשונה ראינו את הכ״ מיים כחטיבה אחת. אין ״הב״ דיל בעת מלחמה בין שכיר לעצ מאי. כאן עשה בהיל דבר יפה מאוד. המונה ״תשלומים לפי ה״ דרגה המשפחתית.

אב למשפחה בת שני ילדים, בין מוראי יבין רב סמל, ואי פילו הוא אלוף במילואים — קי בל אותה המכסימה. בהיל נתן תגמולים לכל החיילים לא לפי דרגתם, אלא לפי צרכי המש פחה. זה היה נותן יפה — אבל כמה מדי. התחלנו מיד לפעול להכלאה התלולים. פניתי לבבי הסבה מקצועית. לשדד את המע בר מתפקיד לתפקיד ובכבעל ל״ כפעל ולן גם זכיתי. יש לעשות את הכל, כדי לא לנתק את ה״ עובד ממקום עבודתו. אם המצב יתאחר, יעוב העובד למקום עבו דתו עם כל זכויותיו. ראוי שאין למתר לבוקו מיד ממקום העבו דה.

אנו גם חייבים לעודד את הד נייחות הפריטיבית בתוך הקונ צרנים. בין בפעל לפעל. לכן יש לסייע ממקודות הביטוח בפני האבטלה, באמצעות הלוואות. עד שיתגבר הפעל על הקופה השפל ויזכו לעבודה מלאה.

בעיית התעסוקה מדיבת מיפר לנו הייידר. אם לא בעשה מיד לפניות כיסי האבטלה. ובשלה, הם עצומים לחתרחב. מצד שני יהיה צורך, כאמור, לדאוג לתוכ נת עובדים בעבמים מסויימים ל מובדים.

דאגה מיוחדת לזכויות הפרט

ברור היה לנו, שהסתדרות תיכנן בשעה זו בראש ובראשונה על ידי הדאגה לפרט. כאן ראה אני לציין שקרנות הפנסיה. אף שנתמעטו הכנסותיהן הבטוחה, מיטו עד תום את כל זכויות הפר רט — זכויות של מחלה, ופנסיה שנתית. זכויות הפנסיונרים. הוא הדין לגבי זכויות הלאר מי, תשמש שמא בהתבשות הב חלת של שעת החירום, אולי לא יוכשו לב לפרט. לכן הוצאנו הו ברת מיוחדת בנושא זכויות הפר רט בתקופת חירום; הפעלנו את הייעוץ המשפטי בסניפים פועלים יחד עם הנוצעות; ועוד בדחיב פעולה זו.

מלים מספר על מעצבת הפרנ לות הראויה בשעת חירום זו ל״ ציון מיוחד. פעולה ובחברות באה לביטוי בפגישות עם פקידים, עם הורים, בטיפול של הנדבות מר״ מון, במלה הטובה למשפחה ש נשאה בבית, בעזרה לאם שאין לה עם מי להשאיר את ילדיה. כל אלה הם דברים פרטיאים, אבל דרי בדברים כאלה מתמצה העזרה הנדרשת.

הוא הדין לגבי ״משען״. בתי האבות ובתי הסיעוד המשיכו לפ עול. היה צורך לגיים אנשים לכך הדם התגייסו. הקשישים הנחולים לא סבלו ולא נשכחו בשעת הקרבות. אלפי אנשים נזקקים ב עזרה המשיכו לקבל את השיפול הנדרש.

אכן, ראיים מוצצת הפעלתה. ״משען״, קופת חולים ובל יתו מוסדות הזקנה הנדרשת לטלה שקרה של מעשיהם בתקופה הנו רלית הזאת.

קרנות הפנסיה וקופות התגמו לים קיבלו של עצמן ביצוב של פעיף עקיפיהן שלא נגרמך לו. קיים ביטוח הדדי, שאת תשלומו מקבלת במקרה הכל משפחה של המפרנס שלה נפגע בעבודה ולא חזר לעבודה. בפלחמת ששת הי מים המעלבו את הסעיף הזה. הי פשנו דרך נאותה למסירת המעבר הזה למשפחה. ואין זה רק עניי של כסף, המבינה עם המשפחה והשיחה אתה חשומות לא מהי מעצם הנשת המעבר.

ביטויי אחדה ותמיכה במישור הבינלאומי

במישור הבין־לאומי הופעתנו א הידידים שלנו. פניתי לכל הנב עות המקצועיות שיש לנו קשרי עמן, ונתן לציין בהערכה. שו הסתדרות הנהה להיעמות מקו ידידים. יש מדיניות מקצועי שתתעורר סאליתן ובראש מנצ הפעלים בארצות הברית. גם ״אי. אף. אל. — סי. איי. אל.״ ביורב ביבל, הפעיל את כל מעקלו כדי לסייע לנו ככל יכו תו. ידידינו גם חודים ומחוץ את ממשלת ארצות הברית כפ ויתרדים לסתמנות הנפש הנרל קיבלנו בברכי עידוד וידידות מאסיה, הן מתעסיא של האר תואסיאני של האיגודים המקצוע הנמשיים. בארגון, שהוא איש חשובה במאלדה, שאין לה ק רים דיפלומאטיים אתנו, הון מכיר הארגון, כאמור מחדש.

מברכי עידוד נתקבלו מהפו איזה המקוצעות בגרמניה הב רבית, באוסטריה, בארצות סי דינאבית. הנלמנו להמעיד סדר־הרום של התגובה המקצו תבין־לאומית את נוסא סחם הנוסם הנרבית. אחן אחד נ אוכלוסיה בעולם רצה להנו באמצעות חברי הגלם שבידו סדרי החיים של העולם כולו. אם תגובת המעבדים תוכל ל עלם מכך, כשחוסר עבודה ב מאים על אזרחים רעל ארצ הברית?

הרולד ולסון, עיר הלייבור אנגליה, ביצב לצדנו. כן ו לציין, כי רוברט זאק, נשיא ה נדים המקצועים באמריקה. משמש גם כנשיא ה״ליבור״ ב צה. ביקר בארץ ונגל של ע שלחיות חשובה בעמנו.

סדרי עדיפות בחברה ובמשק

אנו חייבים לקבוע לנו סדרי עדיפות בחברה ובמשק. בישור המקומי הצבנו לפ

(סוף בעמוד 17)

עידוד ניידות פריפיבית והסבה מקצועית

תקופה זו הצמיחה אותנו לפני תופעה מיוחדת וחדשה בתחום התעסוקה. מצד אחד יש מקצועות שבהם יש מחסור בידיים עוב דות; בו בזמן יש גם סימנים כל קמני אבטלה. המדיניות ש״ נקטנו היא, שבמקומות עבודה ה עוסקים ביצור חיבי להחיה. ל צרכי האכלוסיה האזרחית ולו צוא, שבהם חסרים עובדים — יש להאריך את שעות העבודה. אנו יכולים לציין, כי הוצעות היתה מלילה. במפעלים רבים עובדים כאן החילת המלחמה 10 שעות ביום וגם יותר. עם זאת אין אנו סבורים, כי מוצדק לחאר ריך את יום העבודה בלבנים. שבהם אין מחסור בידיים עוב דות. לכן גם הסיסמה להגדיל 9 שעות עבודה באופן כללי אינה בצאותית ואינה ומומה דבר ל כאמץ המלחמתי.

המגמה המרכזית המומדת לפני המכון ולפני חברת בתקופה זו היא לעודד ניידות פרוסיבית כדי לקיים את הייצור בהיקף מלא ו למלא את החסר בתצר הלאומי לרגל הצרכים הבהרה.

משום כך של קרן הביטוח בפי בי אבטלה להפעיל מערכה של הסבה מקצועית. לעודד את המע בר מתפקיד לתפקיד ובכבעל ל״ כפעל ולן גם זכיתי. יש לעשות את הכל, כדי לא לנתק את ה״ עובד ממקום עבודתו. אם המצב יתאחר, יעוב העובד למקום עבו דתו עם כל זכויותיו. ראוי שאין

עם מלוכד בעת מצור

רבבות רבות יבאו מפקומות העבודה ונעמדנו בפני השאלה כי צד להבטיח את המשך הייצור לצרכי הנחיות וכן כיצד להמשיך בייצור לצרכי האספקה הבסיסית לאוכלוסיה האזרחית. באותן שעות קשות התייצב העם מיד למערכה. בביקורים שלנו בבתי החרושת ראינו איך נשכרה המשכו סדרי עבודה תקינים. ראינו מהנדסים, מתכננים ופקידים שעזבו את מש רדיהם והתייצבו ליד המכונות כדי להבטיח את רציפות הייצור, ביום ובלילה, ללא הפסק.

אנשי דת וכמורת עבדו בשבי תות ובחג — כי היתה תחושה של פיקוח נפש שאין למעלה ב כגו. כאן נשכרה המסירות, ללא כל בוקר בקריאה. היתה זרי מה של אנשים שביקשו לעבוד ולסייע. הכל באו, תבעו ובקשו: הנו לנו הזדמנה לאן ללכת ובמ לעשות. העם התגייס.

כאן הגערים, כרטה ״עמל״ ו מרטה ״אורט״, מכל בתי הספר המקצועיים. בפי כל מנהלי הע בודה אך דבדי הזדמנה ובמה ל ירוחם בן־יאיר

מאת ירוחם משל

ירוחם בן־יאיר, ראש המועצה המקומית בנתיבות, מבקר בחריפות את ״הרתעה״ הישראלית, ומציע לנקוט בדרך אחרת, לדבריו, יעילה יותר, לשמירת הביטחון הלאומי.

אם הרתעה זו עמדה במבחן המציאות? נראה שהתשובה על שאלה זו אינה יכולה להיות אלא שלילית.

הקרע בין ישראל לסכנתיה פתח פצע עמוק באיזור. הפצע דרוך ומהלך, בסרם תיחדר מס׳ רבת יחסים שאינם נעים עוד בקשת הרחבה שבין חסד ועוי בות לבין אימה בלתי נאלמת. עצם העובדה של ארבע מלחמות בחצי יובל שנים מעידה על כשי לון הבריסה חזאת של כבוד מת מיד בין מחנות שני הצדדים המ עורבים בקונפליקט.

הכנס המתמיד והקרוב משמש ביטוי להתקפות, עילה להקריות ומקבמתים פעולות תגמול עם כל סכנות ההסלמה הכרוכות בהם. במקום להת לפצעים להגליד, מגרדים אותם על ידי כבע בלתי פסק, ומבע צבאי ותקה.

הרגון בקרים מחיצה ונורם מוכן בין צבאות ישראל והערבים אין פירוקו הפרדה (סגרגאציה) בכל הבריחים האפשריים. המבע הכלבלי, המבריחי המרבוחי ומוע ומעגל ומצגיו הראשונים בהר הם. מיכרין ומרוחה עוה הנכחת את הסיכוהם. אין בין מבע זה לבין ראיה לבנה עיני בלתי מ אמצעי בין צבאות שכנינו וצחיל הדרך ארוכה מאוד.

דחיתנו — כמעט תוך סלידה — של כל רעיון בדבר משקיפים, כוח חירום, סמנים מפורזים, ב צילובם המחמרי והבדיני היא בלתי ראציונאלית ולא זו בלבד שלא מנעה את שרשרת המלחמות והתגרעויות, אלא קידמה אותן.

אולם כי סודחה את מדיניות הבבע המתמיד, הצבאי והפיס, בין ישראל ושכנותיה חייב להציע מדיניות אלטרנטיבית ומבטיחה יותר מזו של מבע צבאי ופיסי בין מחנות ידיבים.

מדיניות כזאת איננה יכולה להיות בנוסחתה של כיסוח אחת ויחידה, שהיא כל יכולה בפתרון השאלה הסבוכה והחמורה של יחי סי ישראל—ערב.

קיימים כמה מרכיבי בשאון ויחסים מדיניים שבחוט אליהם קיימת הסכמה כללית.

את המקום הראשון הופסת מב חינה זו התמצאות הצבאית של ישראל. הצרך המיבני בחזרה רכש לשמרה ארוך בין ארצות הברית וישראל. סיבסיה מאין מאין הבר מוס באיזור ואת אמצעי ההתמב נות הדרושים לישראל, הוא תול ה ה ישירה של עקרון זה.

התביעה השניה היא תיקוני גבול. אולם התביעה הזאת כן ה דין שהגיה מסיימת סיוב קפדני ואין לערבב בה תיקונים הנדרשים שלא כמבעי במתן במבנן המדיני כל הבלה הזאת. יוצאת מן ה כלל מבחינה זו היא ירושלים בעלת המעבר המיוחד בחודשת העם.

התביעה הערבית, שהקו הירוק הוא כקדיש ואין לגעת בו ״אף בשעל אחד״ כהשתתת של הנחה המרכזת כל ״מלחמה בערבון מובלי״, כלומר: לערבים מגיעה לפי תורה זו אפשרה נצחות לי חם מלחמה; אם ינצחו — יחזו מפרי בצחנם ואם יובסו, יוחזר המצב לקדמותו. מהו תורה לע״ דה הרפתקאות מלחמתית שכר חות, שאין בהן סיכון כלשהו.

לגמרם זאת התביעה לתיקוני גבול בחמנים מודאי אין פרטה קבלה הסיסמה ״מיטב שארם״ ״ל״ בלי שלום בשלום בלי שאר״ ״ר״. התביעה לתיקוני גבול בחמנים אין לה ולא מלום עם הגדת ״הסיפה הזחלל. הת״ מבה ביתר היא האמונה כי הגי מלות בין ישראל וערב ייקבע על ידי התנחלות. אם יתפיד הס״ צב של מלחמה בתמדת עם הפר״ מת קצרות, הרי ערכן הצבאי של התנחליות הוא ספוקפק ביו הר. עפי שהעליתה מלחמת יום ה כיפורים. כל התפיסה של הגנה על ידי התנחלות מרוחתת של אנלוגיה אינרטוניסטית עם תקופת שנות המלרשים של תוכה ומבדי. כאשר הבלחמה התנחלה נגד כנר פיות קאוקב״. אם ייקבעו הגבו לות בשטח ומתן מדיני, תמיסות היא לחשבה. שהבטל יהי לפי מי קומם של קיבוץ או מושב שוחרק מו ומעבר קבעת הגבולות. תפי הת זו ״ש בה הרבה מהקרתנות והתחלמות מדרכי פתרון בעיות בין־לאומיות.

מול התפיסה כל בגע, שבמי קום להביא לרינוך נימודים. גר רמת להתנבטויות אליסות, מוצעת תורת הגרין המורכב מכמה מרכי בים צבאיים ומדיניים. לא הס״ תרת הטשה מוחדדי השלום דרד״ שה במצב שנוצר, אלא המדוהו באור בחיר כמל האפשר. מכאן מבע היום כל שיטת משקיפים בין־לאומיים, שבכל מקרה שחש לכנו אתו, עכינו את הדבר כ״ אילו כפאנו שד.

מכאן גם חיוב השמתים המפר רדים הרחבים, בעיקר בחצי האי סיני. פירוז כזה עם פיקוח הדדי ובין לאומי כאחד, יש בו סיכוי סביר של הרתעה לפני כל מתקי פה. והרתעה היא חיונית ביותר לישראל. יתר על כן: רצויה הצבת כוח חירום בין־לאומי בש״ סח המפרדו בכל הסדר במתן כזה.

נוסף על כל אלה ולא במקומם דרושות ערובות בין־לאומיות ו דרגדיות הנותנות לגיטימציה ויתר תוקף ומשפטי ובין־לאומי לסידורים פיסיים אלה.

שלילת הערובות מסתייגת ב סעמת גנאי של ״מדינה חסות״. אם נקבל דבה זו, הרי כל מדי נות גאפיה ובריה הארוכה והקשו רת בערובות הדדיות אינן אלא ״מדינות חסות״. ברוב המקרים הערובות ״הדדיות״ הן למעשה ערובות חד־צדדיות, כי האפשרות שמדינות אירופה מערביות יחושו להגן על ארצות הברית הנתקפת איננה סבירה ביותר.

זאת ועוד אחרת. איש אינו מציע לסמוך על ערובות כעל מכשיר בלעדי ואף עיקרי לחבס הת בסתנה של ישראל. זו הוא רק חוליה אחת במרכזה של סי דורים פיסיים. וצבאיים במכלול מדיניות החוץ הצדיכה לבא במ קום מדיניות הבטע.

יתרונותיה של שיטת הגרין בר אים בכלל, היא מפתיחה את ה אפשרות של התקפת פתע. יתר על־כן: מפשלה שלא תרצה במל חמה. תוכל לבטא מכן כיולקי בפני לחצו של מדינות קיצוניות או קבוצות עשות־אל קרב בעבים דעת. שאינה יכולה להסתכן ב מלחמה נגד השלם כולו. מספת של גדים זה של הרתעה היא אפ שרות התראה. בעת לחיתקף ה כוח הבין־לאומי ותתבצע פלישה לשטח המפורז.

מובן שלמדיניות הגרין יש סי מי לגנוע מלחמה, רק אם היא כלולה באותם האמצעים שעליהם יש הסכמה כללית, כלומר הנעב מות מצאית של ישראל ותיקוני גבול מבירים ובמאוגים בלבד.

בתנאים אלו היא מבטיחה הר בה יותר למי שרוצה בשלום ולאו דווקא בסיפחים כמסרה ב פני עצמה. אין בה אותו משקע של פחדות המשמש כהצעה דתף למלחמה.

הרי, זוהי מדיני ולא צבאי, אולם גדמה, שכל בר־ר־רב כבר מבין שלבעיית הארגון אין מתרון צבאי מושלם בלבד. לא רק שהאפשרות של פתרון־חיץ היא מציאותית וריאליסטית יותר מבחינה מדינית ומרכזת את ה שלום הנכסף, אלא שהיא גם יד תר יעילה מבחינה מניעת מלח מה. למשפה אנו מנסים ללכת בדרך זו כבר היום. הרי מכאן ומשפטי ובין־לאומי לבין המצרים ל ״הבתקות״ שהיתה פסולה עוד לפני חדשים מספים.

הרתעה מתוקפנות והתראה בז מן הכרוכים במדיניות־חיץ. שתי הים פתח תקוה לבצבר. ברבות הימים, מעבר חולף של ריכוך תגיונדים לשלום אמת. לא רק על ידי זחות שלום אלא גם בדקמת האיסים המדיניים, הכלכליים וה תרבותיים.

משהו מוכרח להשתנות במדינה

משהו יכול להשתנות בתל־אביב

חל טעמי

הליכוד

להט לתל־אביב יפו. עכשיו יותר מתמיד.

מול משבר האנרגיה...מול משבר האנרגיה...מול משבר האנרגיה...מול משבר האנרגיה.

פאניקה והמחסור, ממשי והצפוי

מאת טדי פרוים

בלקה וצעדים מהחשים ב־בקבל, קשה לבדוק ולבר־קדם לכן. משבר הדלק ־צא מכלל זה. אף כי הי־ובמיוחד אירופה. כעם רק וקיצוני אספקת הדלק, הב־וא ניסרת. המציאה היא, אינו יודע כה. אידע מחמת ים המכשיים וכה. נובע ה בחדר שכנו. על הדם הי־ חלש לפני כחדשים. מי־ פושה את דרכה מהמפרץ לאירופה. במשך המישה ־ בערך. כך שהקיצוצים ־ה הנפט יכלו להתבטא רק ־ובמבר, לאחר שמתכליות ־ון לפני החלשת המכתם כלון ליצירון. בכל זאת ־מחסור כבר באמצע אותו לרבה הפליאה, גדול אר־ן המלאים באירופה. בידי ־ל, לטבל, נמצאו בסוף נו־כ־9 מיליון טונות לעומת ־ליון באוקטובר. מכיתים כי ־ריטניה גדל המלאי במר־ ומכאן שהמחסור המדוד ־ן הדלק אינו נובע מעצם המשלוחים אלא מבהלה ר־ ־ה פרטית, בשוודיה, למשל, ־הביע מיכלי דלק בחיים ־טול להיות שום מקום ל־ לגבי תופעה זו: נוצרה אגדה פרטית.

־תות זו אמור שתעודד ־ן, שאין מחסור ממשי אלא ־ניקה. להיפך: זה רק מל־ ה חמדנים יהיו פני הדב־ המצמצם המשלוחים יבוא ־ביטוי. כתי יקרה כדבר ־ הוא ניתוחו של כל א־ ־ינוחים הנידונים מדינות ערב. ־נואר יצמצמו את משלוחי ־בחמישה אחוזים נוספים ־מבר הן לא הגבירו או. ה־ ים) ועוד יתן נטיה. קשה ־ן, שאחרי ינואר יפקידו ה־ ־ו את הנשק האדיר המצוי ־ומיבה זו אל־זו יתורר ־נפט בהתאם לביקוש. הכל, ־האמיתיים המכוונים כי ־ישראל־ערבי עומד בפתח. ־ים שגם אם ייעלם המתריץ ־סי לפתיחת הדלק, לא ישר־ ־ערבים לסבל את המכמיה ־שות על ידי לקוחותיהם. ־פני שהעמד האמריקני, הבי־ ־רים שונים בעולם הערבי ־כפני אוזלת מסמרי הנפט ־נם. זה חייב, לדעתם, חס־ ־ר באספקה, כדי שלא יפר־ ־ה המאה מרולדלים מאוב־ ־חיר. כה גם, שהמשלוח ־הנפט בפועל ־ ־ר הדולרים בכסאות הבנקים. ־שאין הם יודעים לשם מה ־ים בו. השקפה זו קיבלה עידוד מרגש הנפט הצפוי. הי־ מחירים קפצו בכמרים כאלה, עד שהמחירת כשלושת רבעי הכמות שהטפקים הוציאו לשוקים. קיבו־ לי אותה כמות של כסף — ר־ בקרוב יקבלו אף יותר — כסף־ קיבלו בעד הכמויות הגדולות קדם תחילת המרים. המשיקים, ־ני ניתן להרוויח הרבה על מח־ זור קטן לעומת מפס על מחזור גדול. לכן אין שום סיבה, כי יחודו להפקה בכמרים הרצויים ללקוחות. כאחר שגם כיום אין רוב מפיקי הנפט יודעים, כיצד לצאל את כל הכסף שצבר, אין אפילו סיבה אחת שישנו מנהי־ גם הקיים. ומציאות זו מחוזרת למרבית העולם. המסקנה היא, ש־ לפחות עד סוף העשור הנוכחי יצטרך העולם לחיות, עם כמות מוגבלת של נפט. מראות זו תכ־ פה אחרונות הנים הדרשים והנ־ פתוחיות כלכליות סוגות מהב־ צופה העשיות להליך גם ל־ דעוסים עולמיים חמרים מאוד.

תוצאה ראשונה של השיגויים באספקת הנפט היא, כאמור, על־ יית מחירו. לכן יש השפעה רבה על מאזני התשלומים. התוצאות המוגבלות לדלק מסתכמות אף אצל מדינות קטנות כמו הולנד במיליארדים דולרים, ואצל גדו־ לות, כמו יפאן וגרמניה, בעש־ רות מיליארדים. מטבן שהלק מ־ התוצאה המוגבלת לדלק תוסל על שכם הקונים את מוצרי המדינות המשלמות יותר, בתוכן גם מדי־ נות הנפט. אך מגמה זו לא יהיה בה כדי לאזן את הנטיה הברו־ רה לטובת מדינות הנפט. פירוש הדבר הוא הלשה כלכלית גיב־ רת של העולם המכונה כיום „מתועש". המדינות המתפתחות יסבלו עוד יותר. אצלן אין מקום לחסכון על־ידי ניתוק מוגזי־הא־ ויר או קנייה מסגית קטנה ב־ מקום גדולה. רוב הדלק שקונות המדינות המתפתחות מיועד ל־ מערכת היצור, ויקור משמעו־ תי של דלק פירושו פגיעה חמו־ רה בתוצאות היצרניות באותן מ־ דינות. לכן יפגע הנזר השומן על גופן בעשרן הזה, כך שעתיד זה־ פוך לעניי־יתר.

הנדעה בבאזני התשלומים היא רק ביטוי אחד להרעה הכלכלית הצפויה. באירופה מסכימים הכל, כי צפויה האטה בצמיחה הכלכ־ לית, ורק מסריה שונים בשלול־ קת. אופטימיסטים צופים קפאון או עליה קטנה במכרי התוצרים הלאומיים. פסימיסטים חוזים נסיגה אבסולוטית כבר בשנה ה־ באה. האופטימיסטים מדיים, כי [illegible] ־ה. הנחתקות [illegible] מהאזה אלא בו מהציפות [illegible] ־ה. בסוף [illegible] ־ קורות דלק חדשים גיגשים בכל העולם התעשייתי לחיפושים אחר מקורות דלק בלתי קונבנציונ־

(סוף בעמ׳ 18)

ו„גיראל כוטורים" הקימנו כולם את יצור הכבוזיה הגדולה. ד־ בר שהחיה לו הספנה צנוחה על כל צבני הבסיס, וכמבן על הת־ עטוקה. הכלכלים שליד הבית ה־ לבן, הם אופטימיסטים שבאמ־ יטיסים, סברים, כי האבבלה הגיע לסיה אהדים מכחד העבר דה האמריקני, אך יש להניח כי ההשלכות יהיו קטות יותר. תע־ סיית המסוסים הקלים כבר נפגר עת, מאחר שמחסור בדלק יפגה לכמוס את כה שהוא עושה לכ־ כוניות. בעקר זה בלבד צפוי איר־ בוד של למעלה מרבע מיליון כש־ רות. אין צורך לסבר, כי הנעשה בתעשיות הרכב המנוסים יפגע בעבני יצור הקשורים בהם. תע־ שיות הבחסה, הגומי והחשמל, המשרתים את בתי הזרוקה לבר־ טוסים ומכונית, הדיגו על צב־ צום מהכמנות, ובמיקים או בב־ אחר, ככל הנראה במוקדם, יצ־ טרכו לפטר עובדים. משווקי ה־ צמיגים ברגמניה, למשל, כבר־ כי היקף מכירותיהם ירד כמעב בשליש. שבתון הרכב ונטיה הזרה ואיטיה יותר צמצמו את שחיקת הצמיגים בנוסף להקטנת ההזמנות מחסת יצור מוגבל. מבן שלהודעות כאלה יש להוד־ יחס בטפקנות סטיימנת. כי מב־ שלת גרמניה הבטיחה פיצויים ל־ נפגעי שבתון הרכב. אך גם אם מביחים שמביכים הספדים, ב־ רור, מהי הכגמה הזוהה.

התוצאות הראשונות והצפויה כבר השפיעו על המדוטות. באר־ צות אירופה וארה״ב חלו בסבר־ עות האחרונים ירידות תלולות בשערי המניות. יש כלכלנים ה־ אומרים כי ירידה זאת צפויה בלאו הכי, מאחר שהשערים היו גבוהים מהמצדק („מוצדק"). גם זאת מסכימים הכל, כי מסבר הנפט הרשע או שהדלק הירידה וספ־ אם כבר ראינו את סופו. במקביל הסתמנה תופעה אחרת בשוק הכ־ ספים. אחר שנים של ירידה חלה עליה בשער החליפין של הדולר. לעומת זאת הסתכנה. לראשונה מאז 1961, ירידה בשערי של ה־ מארק הגרמני. כלכלנים מצפים, כי העליה בדולר נובעת לא רק ממעבר הדלק. מאזן התשלומים האמריקני השתפר בעל שני ה־ פיחותים בערך הדולר. ורק בע־ קום שני בא משבר הדלק המכע־ ביורופים ובפאנים יותר מבאמ־ ריקאים. בגרמניה נסמכנו תבר־ עות לרווחת המארק. אין זה מן הגמנע, שהרבר הזה יקרה ושבר עקבות המארק יכלו הקן היפאני ודוד כמבעות אירופיים.

[illegible]

הגרמנים חוששים מאבטלה

מאת נחום אורלנד, סופר „דבר" בגרמניה

את סוף השבוע הראשון בגר־ מניה עמו נאבדה התחבורה הי־ פרטית קיבלו הגרמנים בקלות יחסית. בקורפרסטנדאם — הרחוב המרכזי הסואן ביותר בברלין — סיתקה קבוצת נערים בבדוקל, ותרכבים רבים גילו כחידוש את הרכבה התחתית. הבכשרת הי־ דיעה שוק בגנים מעטים מאד הפרו את איסור הנסיעה הפרטית והתיבור היה מטרטבע בדרך כלל.

אולם כבל שמתארך המשבר גו־ ברת מודת הדרוה, המבטלה שר־ קלה, אם לחליל את איסור הנסי־ עה גם על ימי שבת. מלבד ימי ראשון. האם לתיר לבעלי שתי מכוניות להשתמש באחת בלבד. חלק מאבצעי ההסמכן הנבקעים כאן הם כהותיים. כבר הפחתת ה־ הסקה בכל הבתיבים הציבוריים והארכת תופעת הצורך של חלל כיתים (הנפכת הקיר הקוצר ב־ תחאם). וחלק כהם כמדורים ני־ ותך כבר ביטל הגיבת יום הולד־ תו הרשים כל וילי בראנדט, מדי להכוון בתאורה.

ההתעניינות בנעכה בארצות המזרח הקיכון רבה כאדר. את דבר הנלם הערבי מבראים לאר־ רופים בכלל ולגרבנים בפרט כל־ איה. שר הנפט של אלבריה (ארץ זו תחבה כל זחלה לעיבוד באו נוזלי הסוכרלהלמסהפאן) ובעיקר דומה בבקצה לעמאר שרקע. ה־ גבר האלגנטי, בעל התשובות ה־ דיפלומאטיות הנשמעות כבהגנות ובתקבלות על הדעת באוני אלה הרוצים מכילה לכמרע זאת. פומד לבקר בקרוב בבון. יאמני הוא אמן מדיבות „הסוס והגזר", הוא מאיים ומפתה ומוקן, שהערבים אינם רוצים בהסמכת ישראל אלא רק בנסיגתה לקוי 1967. הקו ה־ כתון שנקטה הודעיה הערבית באלגיר הפעם בעיבוד לחדיבת חרטום — ואי הזרחה על שלוכת ה„לאומים" הידוצים לשימצה עוד־ רו תגרה חיבית בגרמניה. והע־ סיה הכלית היא לתבוע משראל למנת בעלב זה מסיני כדי לא להכביד על מצרים. שהשפעתה על המדינות הערביות המיצרות נפט נראית כאן כמכמנת וכ־ קונסטרוקטיבית.

לא רק בציבור אלא גם בקרב המבטל מגרת האהדה לערבים. רבדת הכטפים החליטה. למשל, לאסר ביסקה טלפיה ירשלון ביחד בטוחי כ־26 מיליון מארק לכמה מדינות ערביות. איש אינו מע־ לה בדעתו, שביחד זה, ביחוד מבשאות וסלפונים. עשוי לסמס ציה צבאי בהתקפה נגד ישראל. אבר למפר „דבר" יורגן הולרבה. ארים האופוזיציה המסרגית, הדגיל כאחוד ישראל. האופוזיציה הנגב דה להחלטת בון, ושבנה שיש לס־ לחן את. הבאדר לערבים רק לאחר שיפסיקו את. נפט הנפט. אולם הדגב הסוכרלהלמראלית היה בעד המשלות. נודע לי, שהעיסקה ה־ נזכרת היא רק הבחלה בצרגה. בון מתכנגת לשקם את הכלכלה ואת התשתית התעשייתית של ה־ ארצות הערביות, ויש להשרש ש־ ותגדת הכטפים של הפולבנס הבחלטה אם כל הצעות הממשלה. מדובר בסכומים ניכרים למדי.

מאחר שגרמניה היא אחת המ־ דינות המתעשנות ביותר בעולם, ברכת הנפט שלה רבה וברור שהיא חרדה ליחסיה עם הערבים. בסוף שנה זו תסתכם צריכת ה־ נפט של גרמניה ב־153 מיליון טונות נפט גולמי (לשם השוואה — ישראל צורכת 7—8 מיליון טונות בשנה). מ־25 מיליון טונות נפט גולמי אפשר להפיק כ־21 טונות מוצרים גמורים כמו בנזין או שמן הסקה. מהי ביחוק כמות הנפט שביתי הממשלה — על כך אין איש יכול או רוצה להשיב תשובה ברורה. מניחים שיש ל־ ממשלה רזרבה של בנזין שתספיק לכ־60 יום (כ־3 מיליון טונות) ושמן הסקה הידול בכמות שתס־ פיק לכ־75 ימים. המשלחים מא־ ראן ממסיכים להגיע כסדרם ומ־ קרים שגם מיגיגרה יגיע בקרוב נפט בכמות גדולה.

אי אפשר כיום לוחוד על נפט, אך ייתכן שעמדת הפחם תחזור לידשנה. מיכיסר הכלכלה של גורדדיין וטספאלית הודיע שי־ חדיבו הנסיונות — שהוספקו בשנות ה־60 — לחפוך פחם לגאז מדלי. בימי מלחמת העולם הש־ ניה, פחם בחיליך — עבר. ליד גבול בלגיה — במכר מיוחד. ב־ אמצעות אגרגיה אטומית, תהליך המאפשר לחפוך פחם לגאז בצר־ ה „נקיה" וביעילות. התהליך לא הוכרך בהתאצות רבות. גרמניה

(סוף בעמ׳ 14)

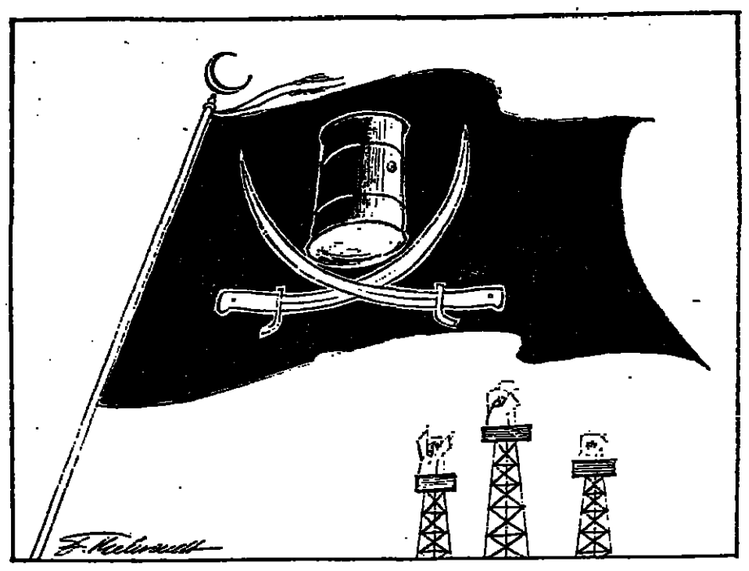

דוגלה החדש של הליגה הערבית.

כיתוב ל„דבר", מאת פרץ מרינס, אמסטרדם

בריטניה על סף שפל כלכלי חמור

מאת שלמה גינוסר, סופר „דבר" בבריטניה

יותר מדי מגעים מאחורי הק־ לעים מנהלת ממשלת בריטניה ב־ אחרונה עם מדינות־הנפט הערי־ ביות מכדי שהציבור הבריטי יאי־ מין להכרוותיה שמשבר הדלק לא יתמיד. תחילה היה זה נגיד ה־ „בנק אוף אנגלנד" אשר יצא לפני כשבועיים לשיחות עם ה־ מלך פייסל. אחר כך נודע על אינרות אישיות שראש הממשלה אדוארד היתה הרין השבוע ל־ ראשי מדינות הנפט (חצר לא פורסם רשמית. אך הדלף בוודעת שרי הנפט הערבים בכחיית ר־ הממשלה נאלצה לאשר זאת ב־ חצ־יפה מבלי להחייחס לתוכן ה־ אינרות). ואילו ביום שלישי ה־ שבע שלח הון את ידידו ה־ אישי לורד גלדינגטון, מהלל רשות הנמלים, לשיחות נוספות עם ה־ מלך פייסל. גם שלישות זאת אמורה היתה להישמר בסוד. אולם הענין „דלף". חוגים מדיניים אמרו רק כי השלישות יבאה ל־ שרב כתוצאה מיוחדת סעודית.

שר המסחר והתעשיה פיטר הי־ קר והר הצהיר השבוע בפרל־ מנט, שהממשלה עדיין שומרת על דעתה שמלאי הדלק אינו מס־ דיק המנות קיצוב. אולם דובריו האופוזיציה המשיכו לתקוף את הממשלה על שהיא מגלה שאננות יתר בנושא זה. ואגב. הביקורת שהאופוזיציה מותחת על הממש־ לה בענין מצב הדלק מתרכזת ב־ דרך כלל בתחומים ענינים. הר־ רולד. וילסון הצהיר בפירוש שה„ליבור" לא ייעשה הון פר־ לימי על חשבון הממשלה בגלל מצבר הדלק.

כלפי חוץ מפגינה ממשלת בריטניה בטחון שמשבר הדלק לא יחריף והעניינים יסתדרו עם ה־ ערבים. סוף־סוף הרי בריטניה הוגדרה על ידי עלימי הנפט כ־ מדינה ידידה. אך סימנים מס־ רכים וחולכים מוכיחים שעימת דאגה גיכרת. נראה שראש הממ־ שלה אשר אישר, כמובן, את חקי הפרי־ערבי שממשלתו נוקטת באחרונה בדיבה הבין־לאומית ד־ בחיחד במרצאות האידיפית למי־ ניהן מהלך בימים אלה. בחשבי־ כל האפשר, סיבב של הבחרות בין שליחי הנפט הערביים במנ־ כה לבחוק. אם יש בכלל כיסוי כלשהו להצהרות הזוגיות של שר הנפט הסעודי הסיין היסאני ני שבריטניה לא תיפגע אפילו תימשך מדיניות הקיצוצים באס־ קת הנפט הערבי לבעבר. גם שר החוץ סר אלק דאגלס־יום אינו צריך להרגיש נחת בפיחוד, לאחר שפר. כה הסתבר שהחמאה ה־ פרו־ערבית שמשרד החוץ הגיש לשליטי הנפט עדיין לא נפרצה. המצב הוא עתה כזה שמול גל ההבטחות הערביות שהסף את לומדן בשמעות האחרונים כמ־ דקרות מכה שובדות פטומה הכמי־ ביות על כך שהבטחות אלה, מלכתחילה. היו בעדפלה. אין לתן כל כיסוי: משבר הדלק הולך וכחריף, יהמי הצבחה במעק ה־ בריטי רעעים ביחוד. המפירים הולכים ומאמירים (מחירי המזון עלו מאז קיץ 1970 בקרוב לחמר־ שים אחוזים). הגרעון במאזן ה־ תשלומים הוא הגדול ביחר ש־ בריטניה ידעה מעודה. האינפלציה לא גבלמה וערך הלירה שפרליבג ירד השבוע לנקודת שפל בכמה ביתות.

סר מייקל קלאפהם, מראשי האנחות בעלי התעשיה בבריי־ טניה, הכריז ביום שלישי השבוע שבריטניה ניצבת עומת בפני ה־ שפל הכלכלי הגדול ביחר מאז מלחמת העולם השניה, ולהערכה זאת שותפים כלכלנים רבים. ב־ כל האמנה הקודמת הזאת — משבר הדלק הוא אחד הגורמים העיקריים, אם לא הראשון במע־ לה.

סר הכלכלה לורד באלוק קבע השבוע, שעליה ניכרת באבטלה היא תוצאה בלתי־המנעת כך ה־ משבר הנוכחי. תחזיה שונות מ־ עריכות שנעשה בנבעות אחדים עשוי כספר המובלים לתגיע ל־ מיליון הנצי. המשק הבריטי, אר־ מר לורד באלוק, יוכל לספוג קיצוץ של עשרה אחוזים באס־ קת הדלק בכלי מחנרים אבטלה רצינית. אך קיצוצים משמעותיים יותר (ודש האומרים את הקיצוץ הנוכחי באספקת הדלק לבריטניה בעשרים אחוזים) יחייבו הגיע־ כות מחרשות בתעשיה. סר מייקל קלאפהם כבר הזהיר, שהתעשיה בכמה תחומים חייבת לצמצם את תפוקתה בשל המצב; ואילו לורד באלוק מוסיף, שאם תקוצץ אס־ פקת הדלק לבריטניה בעשרים אח־ וים המישה אחוזים ויותר — יימצא הכסף הבריטי בסכנה גדולה. א־ דם אחר המכיר היטב את הנ־ שק הבריטי, לורד רובנס, הבי־ ריץ, כי הפחתת כמות הדלק ה־ מספקת לבריטניה בעשרים אחו־ וים בשנים הקרובות פירושה לא פחות ולא יותר מ„שואה". האי־ גדים המקצועיים שוחפים ל־ רכה. ואחד מדובריהם הסביר ה־ שבוע שיש תעשיות בבריטניה אשר לא יצמדו גם בקיצוץ של עשרה אחוזים באספקת דלק הם יאלצו „להתקפל".

השפעת משבר הדלק על סר־ זן־הבילוים ועל מדיניות הבר־ חרים, היא, לדעת לורד באלוק, הדבר הנמהר ביחוד. במילא ־ יום והלילך הריקי של עליית מ־ חירים. נוסף על כך מערבות ו־ הלכות התבריות להסבת תנאי הסחר. האינפלציה גוברת, והשלב השלישי של כריגיות הקפאת ה־ סחר והמחירים שנועדה לבלום את האינפלציה המהירה נמצא ב־ סכנה (לשבותות של כורי הפחם התכנאים בחברת החשמל הב־ ריטנו השבוע גם נוגבי קשרי ה־ רכבות). כל זה, לדעת לורד באל־ לוק, חייב לגרום בעתיד הקרוב לעזונים הבריתיים ניכרים. צי־ הפולמנט השטרגני כריסטופר סו־ נהארדי, שהוא גם בוחטה לכ־ ייבי דלק, קבע השבוע שמשמר הדלק ביטל את כל ההגבלות צלי־ הן היתה ממוסטת הכלכלה ה־ בריטית עד כה.

הביקורת על המבטלה הבריי־ טית בעל אדיפתה הוחסית ל־ משבר הדלק אינה נחלתה של ה־ אופוזיציה בלבד. מוכחי כלכלה שונים הנלוגו השבוע על כך. שהגיעת הדלק הוקוקה למגזרים המונים של המשק הבריטי הן בבחינת נעלם לגבי המבטלה. אולם ביקורתם של מוכחי כלכלה ממחנה גם לנוגב המכוותי של המבטלות הבריטיות הנוגנה. לייצור ומכרים כאחד, להיבנע כלהתערב בנושא זה של בריגיות דלק. הם אף כמליצים להעתיק את הטיחה הנרפתית, לפיה הד־ לק הוא אחד המרכיבים הנכבדים במדיניות התכנון הכלכלי, דבר כיצור לצופה לתחבר ציצה על המשבר בקלות יחסית.

לורד רזבן הליבוריסטי הציע השבוע, בנאום ארוך שפירסם בשבועון המפרי „סנקטיטורי" ובראיון בטלוויזיה, להקים „מע־ צה אנרגיה" שתהיה אחראית ב־ פני הממשלה (ובפני כל מפשלה אחרת) על בלימת מש־ בר הדלק. מוצאה זאת בריכנו לדפת הלורד רובנס. לתכנן מ־ דיניות אשר תוליך את בריטניה בהמירות הבדלה ביותר למצב של אי־תלות במקורות דלק מ־ בחוץ. מצב כזה יכול להיותר ב־ עוד שבע שנים אם בעוד חמש־ עשרה שנים. הכל תלוי בשימוש שאותה עשה במשאבים הטומנים לרשותך, אומר לורד רובנס. אולם חוגים שכרניים מצפים שהמבט־ לה לא „תבלע" ראיון זה המע־ קיד נושא עדין ביחי גוף של מומחים.

אולם יהיה הטיפול הממשלתי בבטבח הדלק אשר יהיה — ה־ מחמיה הבנדדות על השבוכו הנוכר של הכלכלה הבריטית כפנו כחלומה קשה. המגמה היא עתה יותר לשמור על הקיים. מע־ טים מאוד מדברים על תופה טקטית. ומתנגדי ביותר בכל ה־ נסיבה הנגוכה הזאת הנא כי ש־ ליטי הנפט הערביים שבטמלת בריטניה כמנם יוצאת כעורה ל־ השפיע את רצונה — הם תחוד־ מים הנבבריים ביחוד לתחוות ה־ קדרות ביותר שידעה בריטניה מ־ אז מלחמת העולם השניה.

פונה אל תושבי תל-אביב = יפו

ראש העיר

אזרחים יקרים,

בסוף חודש ספטמבר הצגנו בפניכם תכנית עבודה ל־4 שנים (1973—1977). ימים מעטים לאחר הצגת התכנית פרצה מלחמת יום הכיפורים.

למרות הפתאומיות הצליחה הנהלת העיר לערוך תיכף ומיד את מערכת החירום בתל־אביב. היום ניתן לקבוע בבירור, כי תל־אביב עמדה כהלכה במבחן העורף. כל שירותי העיריה, כמעט בלי יוצא מן הכלל, הופעלו במלואם; אספקת המזון — הובטחה; מערכות המים, החשמל והדלק — לא נשתבשו; אשפה ומיטרדי רחוב — סולקו; שירותי הסעד והרווחה — התאימו עצמם לצרכים המיוחדים; המרכזים לאספקת מידע ולקבלת פניות הציבור — הופעלו 24 שעות ביממה.

את תכנית העבודה, שעיבדנו והצגנו לפני המלחמה, איננו מבטלים עכשיו. ברור, כי חלקים ממנה ישתנו או יידחו: המלחמה ותקופת החירום הממושכת שינו מהיסוד את סדרי החיים — ואיתם את העדיפויות. אך זאת יש לזכור: תכנית העבודה שלנו היא ל־4 שנים. ייתכן כי מה שנראה בימים אלה כבלתי אפשרי או כמיותר — ייראה אחרת בעוד שנתיים—שלוש. גם לפני המלחמה לא הצענו לציבור תכניות שפע, שנחיצותן מוטלת בספק. נשאיר, איפוא, את התכנית על סדר יומנו, ונשוב לבחון בה כל פרק בשעה המתאימה על־פי צרכיה ואפשרויותיה.

אזרחים יקרים,

המלחמה ותקופת החירום הממושכת שלאחריה מעלים כמה סעיפים אל ראש סולם העדיפויות העירוני:

* עירית תל־אביב—יפו ניגשת מיד להקמת לשכת ייעוץ והכוונה לצעירים, המשתחררים מהצבא ומשרות מילואים ממושך. מרכז זה ידאג להכוונה מועדפת של צעירים אלה לשיכון, למוסדות חינוך גבוהים ואחרים, לתעסוקה ולרכישת מקצוע. המרכז יושיט סיוע סוציאלי, פסיכולוגי ומשפטי בהתאם לצרכים.
* עירית תל־אביב—יפו תרחיב עוד יותר את היקפו של מפעל השיכון לזוגות צעירים, ברכישה ובשכירות. במסגרת מפעל זה תינתן עדיפות לצעירים המשתחררים מהצבא ומשרות מילואים ממושך. העיריה תתבע מהממשלה הענקת זכויות שיכון לצעירים אלה, הדומות לזכויות הניתנות לעולים חדשים.
* העיריה מייסדת בעזרת הממשלה קרנות מיוחדות, המיועדות לסייע למפרנסים עצמאיים — סוחרים, בעלי מלאכה ואחרים — שעסקיהם נפגעו בגלל שירותם הממושך במילואים.
* העיריה מקימה מרכז מיוחד לייעוץ, הכוונה ולטיפול במשפחות מגוייסים ונפגעים. המרכז יפעל ליצור קשר עם משפחות אלה, יקבל פניותיהן ויעשה להקלת מצבן ולפתרון בעיותיהן, באמצעות השירותים העירוניים המתאימים.
* העיריה תנהיג ביתר שאת משטר של חיסכון ושל ייעול במנגנון העירוני, ההולם את רוח הזמן ואת התנאים שנוצרו לאחר המלחמה.

אזרח יקר,

אני מבקש להאמין כי מעשינו והישגינו בארבע השנים שעברו; התפקיד שמילאה מינהלת החירום העירונית בשעת המלחמה; הערכותינו לקראת מבחנים נוספים העלולים לבוא; תכניתנו המקיפה והיסודית לארבע השנים הבאות וסעיפיה המיוחדים, הדחופים, הנובעים מצרכי הזמן הזה — כל אלה יביאו אותך לשוב ולתת בנו את אמונך.

בברכה,
יהושע רבינוביץ
ראש העיר
ומועמד המערך לראשות
עירית תל־אביב—יפו

מי אתה יעקב מאליק?

מאת ליאוניד גבדלין

„אשה הייתי, אדון מאליק, כי ימים הראשונים של המלחמה, כאשר בחרים ומעיר התקיפו את ישראל? כדיון אז לא הרשה הפסקת־אש?"

באום עגריר ישראל יהפך תקיפ במערכת הבטחון.

1.

שנת 1939. חודש יולי.

קיבוב מתיבשת בחום. אמי ואני מתאוננים אצל דידי משפחתנו אבי ודל מיציבה). לבעל־הבית הר מכבים אותנו מדע במקרה כי ב־30 ביולי חל יום־הולדתי. על הר כרפסת עורך השולחן.

אחרי הנה כשכבה אותנו מיציר־נה, קורא משרדו הלירים בורד כית ובאוקראינית: לצלילי הבר לאליקה הוא כר מיריד מן הקיר את הביטאר.

— לפנים לצלילי גיטארה זו כר שאליאפין הטבב, הנה תוכר מת־ידד על הכלי. נגון עליה הר הירמאנאן המהולל יצחק ולבא־באקי. הלה נעלם בשנת 1937...

המשורר עבד בדיבורו, שמא הפרין בגלגל־לבו. רצה לעור את הצגנים שהתקדרו. השכיב צליל מפר והתחיל שר את „כתר־ריבה מלא־ריבה" באידיש...

בחוצר נשמעו קולות. אר־בוה נצעדה מכרנית. כלב התבבה... הר ביטאה נדבה, הסיר נפסק באמ־צע...

אל המרפסת התקרב אדם לבוש היטב, מקרית, רחב־גרם. לאחר ש־בדק אותנו בבבט דיסר של צי־ביים כפתוריזה קטנות, אמר:

— ואני אליך, שאולה. יש לי־זה אישיות.

האורחים הבהוגים הסתלקו, ברגבנו אינו אי־נוחה. ובי־ב ב־אנעמט הייתי שוב בביתנו במע־קוה.

2.

שנת 1964. קיוב.

עמש אפריל כבר כפיצה תום דידוכי. עבי הערבנים מרחנים. הי־אוויר נוסך שכרון.

שכרתי חדר במלון „אוקראיבה". בערב הפנוי הראשון אני מטלפן אל פאול כיציבה.

— תבוא אלינו לארוחת־הערב, אני אומר לו בהתכבדות אל הטבים האפלולה־הענבות הזן.

אני שואל בהיררות:

— פאול גרינוריביץ, באותו ערב, ב־30 ביולי, בא אליך אדם לארוחה. לכל ימי חיי נחרתו ב־סרטני עיני. עינ־עכבר רעות. דלות־מבט. מי הוא?

— קשה לדבר על אנשים חיים. כשה עד יומר על בעלי עבודות בכירה. אה אבר אביר לך — אל הכתב ואל תחפר בהם מ־קום. כל עוד אני חי. לצערי, הוא־מרה לעתים הוזרת, ביחוד שלנו, הרוכות־מכשיקה...

עד כשנלילה מאחורת הקשב־תי לדברי מיציבה. הנה מה ש־היא מיפר:

— בשנה 1918 יצא לאור ספר שירים כלי „לאירוסים של מבכרי; ובי־1920 — קובץ „בכי־לים סוכבה האוקאבות". לכה לתאר לך איזה זמן זה היה. כר לנו הייבי בעצמנו, התלבטנו בדר־חק רב...

מיבי־כגריר, לעת ערב, באו ל־קחת אותי חיילים מוזיינים. פי־הד עליהם אוקראיני, שלר־זה כל דימור בקללה מוסקת. חבאני אותי למדור כבאיס ומרר־לק בד הב.ק. הדר גדול, עדר־הרעיון, כפכלים, על הרצפה דוד יכן, מחורר עם כפל חלוד.

בערם הנסקתי הסתרי מבריבי — נכנס אחד בעל־גוף עם עי־נים כלוכלכות. בקבוק אותי ב־כבמו, קבב בקול מתבתי ברור:

— הכל, מיציבת, ידע לנו עליך. ראנו ספריך חסרי־הטור. לרבלוכה ולעם האוקראיני שר־רים כאלה אינם נחוצים. הם לא מוחאבים לזמן. מפריע לך המצא הכנסיות. אביך כגן־עמור, וסיריך כוכריים. זכור את אשר אומר לך. אם לא תתהפך במאה ועשרים כעלות — נחמל אותך בידיים. הר כל! לך! שם־משפחתי מאליק. הנם — יעקב. זה על כל נפ־ש. להפרות ראשונה... ראמר הר־דה, שאתה הולך הביתה, אל תחת הלבלה של אשתך...

ב־1939 — המבקר מיציבה מר־פורר — שירת מאליק במיפקדת הנ.ק.ו.ד. האוקראיני. הוא עבד עבודה חשובה. באחת ערב, 30 ביולי, הוא בא עם הבנה לאר־רוילה. בחוצים מפרוחים הלולשו שאר־ראלה שירים התבטאויות של המבשור רילסקי״) לא מצאו חן בעיני מסאליק. מאליק אבר לי כי בנ.ק.ו.ד. נפתח תיק על רילי סקי. „בארות ידידות" הוא הציג לי למתוב כתב־הלבנה. אני מר־רבתי. מאליק אבר ברבעות:

— אני אותך, שאול גרינוריי־ביץ, אינני כבון. בדדו אתה הם עליו? הלא אם נגוא אליו ב־בקבה דומה, האמין שהוא לא יחוס עליך. רצונך בחומה?

בחיוך רע הוא הוציא בחיי־הר עיר תצלום של תעודה. לא יכולי הי להאמין לראות עיני. בידו של רילסקי היה כתוב, כי אני „לאומני אוקראיני, מסתיך לי קבוצה. הטואפת לנקע את אוק־ראינה הרפובליקות הסוב־יאליסטיות..." התודעה נמצאה אל ראש הנ.ק.ו.ד. האוקראיני.

חשבו עיני. מאליק נאחז ב־רגע זה של כבוכה הזחל ללחוץ עלי:

— הכתוב נגד רילסקי, אה נגיה לך. אם תסבב — נפתח תיק בנדד, ועל התוצאות אין להכביר מלים.

— רילסקי הוא ידיד־בעמרי. יהוד עליהו בשלבים וקשים של השיי־רות. נזא אדם יקר...

— אם כן, עליך ועל ראשך... אני ואשתי לא עליהו על יקר־עבו. כל הלילה נדדה שמתנו. ב־בוקר יצאתי בן הבית כאדם זקן. אישר־שיבה. הרוס כליל. האם יכול־הי אז לסמר לכם של מבלותי ויסמתי?

כאקדמיקן, הצלחתי להתקבל ל־ראיון על־ידי הרוטבציב, שהיה אז מוכיר ראשון של הוועד המרכזי של המפלגה הקומוניסטית האוקראיבית. הוא דיבר במן יבש למרי:

— קראתי מכתבך. אינני כתר־כוזים להתערב במעמי הטוס־דות. שם יקבים אנשים בדר־קים. אני אכיר את התבר מר־ליק, ויהוד ברור את הבעיתים הר־מאובים.

מאליק בהיכנסו לא אמר לי ש־לום. בלי דברי־פתיחה הוא קרא בחרי הרוטבציב את הודעה של רילסקי.

— ואתה, מיציבה, אומר שב־עליבים אותך? ואתה אויב לחוק של המלטון הסוביטי, נציגל־סוציאליסט, שוביניסט מקולל? ב־כלא צריך להשיב אותך!... — בצעק הרוטבציב.

מאליק הוסיף:

— הוא מירב לכתוב הודעה של הסופר רילסקי.

הרוטבציב האדים כולו:

— מסרב, פירושו שאינך יהיה לעבוד. צריך לרדוף אותך על מזאר!..

במשך שנה חייתי נתון במע־צר־בית... שנגיים במשך הזמות הספרותי...

כעבור הרבה שנים שאלתי את רילסקי בדבר הדעות. מקסים מאדיביבי סיפר:

— אותו דבר דרש מאליק מר־ני. כמובן, לא כתבתי שום דבר. הוא הראה את הודעה שלך, שכתבת ל.ק.ו.ד. האוקראיני...

בשנת 1956 בא לקיוב ורוש־ציב. הוא הזכיר אותי ואת אשתי לחתונה אצלו. הסיפות התנהלה עליבי יאכמה. הדיקאפר היה רד־עם. הבעורים הבגרות זה כבר חדלו לרקדר.

לדבר עמו דברים מן הלב — לא, זה רגון. לא הסבנתי לו.

— נעלבת עלי, פאולו גרינור־ייביץ? — בזיכה אבהית־משתר־הפת, בטון של שחוק, שאל הר־עליי־יחיד.

ובלי לחכות לתשובה, הסיב ב־צמו של שאלתו:

— עלי ועל מאליק אין לכעוס. זכן קחר היה. מסאליק ומשמעיו אסמים בכל...

סיתה מלב אל לב לא אר־קבוה...

3

שנת 1951. מוסקה.

בשר מחנרצקי. חנות־הספרים מס' 6 של מוסקינטורג. הכנהלה — אשה יפה, כחוזה־קיבר. מריה איהאנובנה. את שם־הנשמה אר־נגי זוכר. אני כבקר־קבע בחנות־הספרים.

סוף דצמבר. ברחובות רבה הר־הבלה. הבוקאים מתכוננים ב־קדחנות לקראת ראש השנה ה־חדשה. בחנות־הספרים תגר ל־„אבדות" של האחים גרים. בגלל הבספר המגבל של המוקים, נגר־נו לקנים הלבסיב. בתוך הקהל נחתפת אשה באדדת־הערפן, ובהגל קנה. כל עוד אני חי. לצערי, הזיכרון לעתים הוזרת, ביחוד כלבו. הרוכות־מכשיקה...

עד כשנלילה מאחורת הקשב־תי לדברי מיציבה. הנה מה ש־היא מיפר:

— בשנה 1918 יצא לאור ספר שירים כלי „לאירוסים של מבכרי; ובי־1920 — קובץ „בכי־לים סוכבה האוקאבות". לכה לתאר לך איזה זמן זה היה. כר לנו הייבי בעצמנו, התלבטנו בדר־חק רב...

מיבי־כגריר, לעת ערב, באו ל־קחת אותי חיילים מוזיינים. פי־הד עליהם אוקראיני, שלר־זה כל דימור בקללה מוסקת. חבאני אותי למדור כבאיס ומרר־לק בד הב.ק. הדר גדול, עדר־הרעיון, כפכלים, על הרצפה דוד יכן, מחורר עם כפל חלוד.

בערם הנסקתי הסתרי מבריבי — נכנס אחד בעל־גוף עם עי־נים כלוכלכות. בקבוק אותי ב־כבמו, קבב בקול מתבתי ברור:

— הכל, מיציבה, ידע לנו עליך. ראנו ספריך חסרי־הטור. לרבלוכה ולעם האוקראיני שר־רים כאלה אינם נחוצים. הם לא מוחאבים לזמן. מפריע לך המצא הכנסיות. אביך כגן־עמור, וסיריך כוכריים. זכור את אשר אומר לך. אם לא תתהפך במאה ועשרים כעלות — נחמל אותך בידיים. הר כל! לך! שם־משפחתי מאליק. הנם — יעקב. זה על כל נפ־ש. להפרות ראשונה... ראמר הר־דה, שאתה הולך הביתה, אל תחת הלבלה של אשתך...

ב־1939 — המבקר מיציבה מר־פורר — שירת מאליק במיפקדת הנ.ק.ו.ד. האוקראיני. הוא עבד עבודה חשובה. באחת ערב, 30 ביולי, הוא בא עם הבנה לאר־רוילה. בחוצים מפרוחים הלולשו שאר־ראלה שירים התבטאויות של המבשור רילסקי״) לא מצאו חן בעיני מסאליק. מאליק אבר לי כי בנ.ק.ו.ד. נפתח תיק על רילי סקי. „בארות ידידות" הוא הציג לי למתוב כתב־הלבנה. אני מר־רבתי. מאליק אבר ברבעות:

— אני אותך, שאול גרינוריי־ביץ, אינני כבון. בדדו אתה הם עליו? הלא אם נגוא אליו ב־בקבה דומה, האמין שהוא לא יחוס עליך. רצונך בחומה?

בחיוך רע הוא הוציא בחיי־הר עיר תצלום של תעודה. לא יכולי הי להאמין לראות עיני. בידו של רילסקי היה כתוב, כי אני „לאומני אוקראיני, מסתיך לי קבוצה. הטואפת לנקע את אוק־ראינה הרפובליקות הסוב־יאליסטיות..." התודעה נמצאה אל ראש הנ.ק.ו.ד. האוקראיני.

חשבו עיני. מאליק נאחז ב־רגע זה של כבוכה הזחל ללחוץ עלי:

— הכתוב נגד רילסקי, אה נגיה לך. אם תסבב — נפתח תיק בנדד, ועל התוצאות אין להכביר מלים.

5) מיכאל סוסלוב — מזכיר הר־עד המרכזי של המפלגה הקומו־ניסטית הסובייטית.

בסוף 1947 הוא בא ברוב עם מר־לשון. יעקב מאליק תבע לו את התפקיד של המלא־מקום ראשון, אך חפצו לא ניתן לו. בחודש־אפר שי־גר מנב־הלשנה על שו־רמנקן, ו־הנתב הגיע לידי מסאליק. הנגר־לימיטס יעץ לשלוח נרים נוספים. כ־60,000 מרגלים, מעמוד לקבל המכמי עבודה. ייהארו לפי לעה בארצותיהם. בסוף הסנה הנר־זית יפקע נוקף המכמי המבודה של רבים כ־2.5 מיליון „המע־לים האדומים" — תורכים. יוד־ניה. ספרדים. יוגוסלאוים ואר־חרים — העובדים כאן. גם המע־סיקים וגם אנשי האימוד המקצר־עי אמרו במפורש, שלא כל ה־המ־כמים יחודשו. יוצאים מן המלל ההה הם המרגלים האמיתלקים. ה־נחנים מוקלות מסויימות בזמנת חברותה של אימליה בטוק. המ־שותף. אין ספק שאמצעי חמור זה יביא להגברת ברדוה של ישראל. קשה יהיה להסביר לתור־כי רגיל את סיבה הקומבליקס אר למען באנגיי, שהמדינה הר־חדית עמדה להישמד. אותו יעניין רק דבר אחד: הוא איבד את מקום עבודתו בגלל „הציר־בות". אגב, למי כשבה נתגלתה בקרב המרגלים חורים התורכים פעילות ניאו נאצית. המצב ביניהם חברותה שהמכירו את „המאר־הי־שוב שגירש את במאל פחה. את „מהורה בילי" ואת הלקם של הציונים בהריסת הממלכה השתר־מאנית.

לא כל הגרמנים נמצאים באותה מידה ממשבר האנרגיה. גראה שחברות הסחורות במיבראלים מצלחות את הקונצרנטרה דר־שות עסקים מציינים. בגרמניה אין מחיר רשמי לנפט, ואיא נב־כר ממש כבר בסבירה פוטכת. לכל המרבה בכחיר. „שוב נפט יקר מאיבר בכלל לא". אומרים הצרכנים הנפחדים. הספקלניות של החברות המיבראליות הביאו לכך, שאפילו שרים מציאל דבר־קראטים הידדים כ„מכיר" — פוגל ושמים — תבעו להמיל עליהן פיקוח ממשלתי חמור ולק־בע כחיר רשמי לבנזין. הם. ע. ד. רוצה להביא ליתר מציאלי־אציה. בנקודה זו היא מתבטאת עם השותף הליבראלי. המתבנר לכל פיקות. האפשרות שהעלתה כאן, להלאים את חברות הנפט הגרמניות, היא אפשרות מפוקפ־קת למדי. לכן החברות המיבר־לות הן חברות בנות של קונצר־נים אמריקאיים. הספסרות בעזר־רת התערבות רבה בשכבות רח־בות. הממשלה אף מודיעה שהיא הציגיע לבקבלי קיצבה ולמעוטי יכולת. „נוספת שבן הסקה", כדי לעודד להם להתגבר על המעבר ועל תעודף חקר שהחל עהה. בימים האחרונים ירד כאן שלג בכמות רבה.

עמדת האופוזיציה ביבי מעבר האנרגיה אינה נוחה כלל. מצד אחד היא רוצה כבוכן, לנצל את הכעס ולהאשים את הממשלה ב־מחדלים. ביחוד בהנהגת פיתוח האנרגיה האטומית ובהיחר דאגה לאלטרנטיבות לנפט הערבי. בצד שני יודעה לה ואמרת הכבד, ר־היא מתחפת פעולה עם הממשלה בקיקת דרכים לפתרונות — דבר כאף זכה להחרוה הפסורת של ויילי בראנדט.

בדיון מיוחד על הכעב בפר־למנט הודיע בראנדט כאמליות. „המעבר רציני יותר בחשמר", אבר הקאנצלר. הוא הצדיק את ההחלטה האפסמיבית שהגיע כי־ניסר הכלכלה לפני כמה עבר־עות. „עמדתי הרמה להרבנת ה־ציבור ולמניעת קניות בהלה בק־נה מידה בדל יוחר", אבר הר־קאנצלר. הוא עצבר נראה מרוצה לבדי. מפר שהתחייבה המבר־רה. בייחוד בחודי הנפט. עלולה להביא להתייקרות כללית ולסכן את הכבית הבכשלה ליציבות כל־כלית. „הכבבר יראה מה ערכה של האחדות האירופית", אבר בראנדט. כמקרה לאולידאריות מוגברת של מדינות הקהילה. הוא הדגיש, כי בבלילתו מצוינה עתה בעיקר בהבטחה בקבוקות הר־עבודה. דבר השב אבר כבר־חת פרטית וקרא לאכלוסיה לה־יות מוכנה לקרבנות נוספים, אם יהיה צורך בכך.

נחום אידינוב

205 סטודנטים מחו״ל שבאו לשרת בצה״ל נתקבלו בבתי־הספר לרפואה בארץ

בשלהבת בתי הספר לרפואה האוניברסיטה העברית בירושלים, אוניברסיטת תל־אביב — נתקבלו לשבת הלימודים האקדמית החדשה 205 סטודנטים לרפואה שהגלו את לימודיהם בחו״ל ובאו לארץ כדי להתגייס בשלמות יום הכיפורים. 270 בקשות של סטודנטים הגיעו לבתי הספר לרפואה בארץ, לי־אחר שנתפרסמה ההחלטה, כי הסטודנטים מחו״ל שהגיעו ארצה לשרת ביחידות קרביות יקבלו ל־התקבל להמשכת לימודיהם ב־ארץ.

הטיפול בבקשות נעשה כמעט אינוד בתי־הספר לרפואה, בראי שהוא של פרופ׳ אהרון בלר. דיקן הפקולטה לרפואה של אוניבר־סיטת העברית בירושלים.

צויין, כי עם הגשתם של 205 הלומדים אלה לפקולטאות לרפו־אה בארץ, נוצלת הקליטה של מוסדות אלה עד קצה גבול הי־כולת. (ע)

הגרמנים חרוצים מאבטלה

(סוף מעמ׳ 13)

תעבור עתה לפיתוח גרוב של ה־אנרגיה הגרעינית לצרכי שלום. עד 1985 אמור אחוז האנרגיה המושקת ממה אטומי לעלות ב־1 כלום ל־15. ותמבמה היא לעליה בוספת. הדבר ברוך בסיסון מ־מרוים, שכן כל הקלה בריאקטור עלולה לתבוא לקריכה שהמגע ב־עיל שלמה.

הגרמנים חרשים בעיקר לא מפני המיתור של הנסיבה במכר־בית הערסית אלא מפני חוסר עבודה המבי, מאחר שהתעשיה הוחלה בנפט — ומדובר בתעשיה הפטרוכימית על כל ענפיה — תיפגע מהתחבור ומבבריה ישוטרו בקנה מידה גדול. כבר עתה גי־כרת נסיבה מסויימת בתעשיית המכוניות ו„מרצדס". „אפל" ר־„מרד" הודיעה של צמצום הצבר הה. כדי לקדם את פני הרעה הודיע שר הבבדה ארבדט ש־גרמניה לא תעיר לפי שעה את כביסום של פועלים זרים נוספים. כ־60,000 פועלים, שעמדו לקבל הסכמי עבודה. ייהארו לפי לעה בארצותיהם. בסוף הסנה הנר־זית יפקע נוקף הסכמי הבבדה של רבים כ־2.5 מיליון „המע־לים האדומים" — תורכים. יוד־ניה. ספרדים. יוגוסלאוים ואר־חרים — העובדים כאן. גם המע־סיקים וגם אנשי האימוד המקצר־עי אמרו במפורש, שלא כל ה־המ־כמים יחודשו. יוצאים מן המלל ההה הם הפועלים האיטלקים. ה־נחנים מוקלות מסויימות בזמנת חברותה של אימליה בטוק. המ־שותף. אין ספק שאמצעי חמור זה יביא להגברת ברדוה של ישראל. קשה יהיה להסביר לתור־כי רגיל את סיבה הקומבליקס אר למען באנגיי, שהמדינה הר־חדית עמדה להישמד. אותו יעניין רק דבר אחד: הוא איבד את מקום עבודתו בגלל „הציר־בות". אגב, למי כשבה נתגלתה בקרב הפועלים הזרים התורכים פעילות ניאו נאצית. המצב ביניהם חברותה שהמכירו את „המאר־הי־שוב שגירש את במאל פחה. את „מהורה בילי" ואת הלקם של הציונים בהריסת הממלכה השתר־מאנית.

לא כל הגרמנים נמצאים באותה מידה ממשבר האנרגיה. גראה שחברות הסחורות במיבראלים מצלחות את הקונצרנטרה דר־שות עסקים מציינים. בגרמניה אין מחיר רשמי לנפט, והוא נב־כר ממש כבר בסבירה פוטכת. לכל המרבה בכחיר. „שוב נפט יקר מאיבר בכלל לא". אומרים הצרכנים הנפחדים. הספקלניות של החברות המיבראליות הביאו לכך, שאפילו שרים מציאל דבר־קראטים הידדים כ„מכיר" — פוגל ושמים — תבעו להמיל עליהן פיקוח ממשלתי חמור ולק־בע כחיר רשמי לבנזין. הם. ע. ד. רוצה להביא ליתר מציאלי־אציה. בנקודה זו היא מתבטאת עם השותף הליבראלי. המתבנר לכל פיקות. האפשרות שהעלתה כאן, להלאים את חברות הנפט הגרמניות אלה עד קצה גבול הי־כולת. (ע)

6) אלכסנדר איזאבוביץ׳ סור־דוסקי — חבר המפלגה הקומו־ניסטית בשנת 1918. לשעבר קצין בצבא האדום. ב־1927 נבר את האקדמיה הצבאית ע״ש פרונזה. בשנת 1934 — ראש האקדמיה של הל״האויר ע״ש נ. י. דז׳־קובסקי. בשנים 53—1938 היה ב־מאסר ובגירוש. „מחדר" בשנת 1953. מת ב־28.8.1965 במוסקוה. כי שוחה ידיד ותודה המיוחדת לשיהבר האבבים. שסבלו על לא עוון בשנות הסטאליניזם.

(סוף בעמוד 15)

1) מאזל גרינוריביץ׳ מיציבה — סופר ומחזאי אוקראיני. בעל פרס־סטאלין, אקדמיקן. אינו עוד בחיים.

2) מקסים פאדיאבייץ׳ רילסקי — סופר ומשורר, בעל פרס סטא־לין. אקדמיקן. אינו עוד בי־חיים.

3) מייר — כינוי־חיבון.

4) הנם ושם־המשפחה בנדי־ים.

אוניברסיטת תל־אביב

מודיעה על סדרי הייעוץ לתלמידים לקראת פתיחת שנת הלימודים תשל״ד

שנת הלימודים של הפאקולטאות ויחידות הלימוד תתחיל ביום ראשון, כ״ח בכסלו תשל״ד, 23.12.73.

על כל התלמידים **שאינם מגוייסים** להתייצב ללימודים בהתאם לתכניות הלימודים, בכפוף לתיקונים המתפרסמים על לוחות המודעות של יחידות הלימוד. האוניברסיטה עושה סידורים מיוחדים עבור התלמידים המגוייסים והיא תדאג להשתלבותם במסגרת הלימודים כאשר ישתחררו. תלמידים אשר אינם יכולים להתחיל עתה בלימודיהם בגלל שירות צבאי, מתבקשים להודיע בהקדם למזכירות יחידת הלימוד שלהם את כתובתם הצבאית. לתלמידים מגוייסים, שאינם יכולים לבוא במועדי הייעוץ עמר פיעים להלן, יינתן ייעוץ אישי במועדים שייקבעו בינם לבין המזכירויות של יחידות הלימוד.

להלן פרטים בדבר הייעוץ שיינתן ביחידות הלימוד לתלמידים שאינם מגוייסים:

הפאקולטה למדעי הרוח

לתלמידים **שטרם** קיבלו ייעוץ — במזכירויות החוגים בימים א׳ 16.12.73 רב׳ 17.12.73 בשעות 09.00 עד 18.00.

הפאקולטה לאמנויות

ייעוץ חובה לכל תלמידי הפאקולטה שאינם מגוייסים יינתן בחוגים:
ביום ה׳ 13.12.73 בשעות 09.00—14.00.
ביום ו׳ 14.12.73 בשעות 09.00—12.00.
וכמו״כ בימים א׳—ה׳ 16.12.73—20.12.73 בשעות 09.00—14.00.

הפאקולטה למדעי החברה

חוברת המכילה פירוט השינויים של תכניות הלימודים ניתן יהיה לקבל החל מיום א׳ 16.12.73 בכניסה לבניין נפתלי במשך כל שעות היום.

להלן סדרי הרישום לקבוצות (כל הרישומים לקבוצות שנעשו עד כה — מבוטלים); **תלמידים מגוייסים אינם חייבים להירשם לשיעורים ולקבוצות בשלב זה; תלמידים אלה יפנו למזכירויות היחידות מיד עם שחרורם.**

שנה א׳ (המשותפת) — יום ד׳ 19.12.73 בשעות 10.00—18.00, בחדר 312 בבניין נפתלי (כולל רישום ל„מבואות" לתלמידי המגמה לחשבונאות ולתלמידי שנים מתקדמות בחוגי הלימוד השונים).

מבוא למחשבים — יום ב׳ 17.12.73 בשעות 09.00—14.00, בחדר 311 בבניין נפתלי.

חוגג לכלכלה שנה ב׳ — יום ד׳ 19.12.73 בשעות 11.00—17.00, בחדר 717 בבניין נפתלי.

חוגג לכלכלה שנה ג׳ — יום ה׳ 20.12.73 בשעות 11.00—17.00 בחדר 717 בבניין נפתלי.

המגמה לחשבונאות, שנים א׳—ב׳—ג׳, החל מיום א׳ 16.12.73, כל יום, בין השעות 09.00—12.00, במזכירות המגמה.

חוגג למדע המדינה, שנים ב׳—ג׳, החל מיום א׳ 16.12.73, כל יום (פרט ליום ו׳), בין השעות 11.00—14.00, במזכירות החוג.

כנסים, בהם יימסרו פרטים על הרישום, לקבוצות, יתקיימו כלהלן:

חוגג לסוציולוגיה שנה ב׳ — ביום ג׳ 18.12.73 בשעה 09.00 באולם 1 בבניין נפתלי.

חוגג לסוציולוגיה שנה ג׳ — ביום ג׳ 18.12.73 בשעה 10.00 באולם 1 בבניין נפתלי.

חוגג לסוציולוגיה תלמידי מלמ״ח — ביום ג׳ 18.12.73 בשעה 11.00 בחדר 101 בבניין נפתלי.

חוגג לסטאטיסטיקה שנה א׳ (מסלולי יום וערב) — יום א׳ 16.12.73 שעה 10.00 באולם 1 בבניין נפתלי.

חוגג לסטאטיסטיקה שנים ב׳—ג׳, יום א׳ 16.12.73 בשעה 11.00 באולם 1 בבניין נפתלי.

חוגג למדע המדינה שנה ב׳ — ביום ב׳, 17.12.73 בשעה 09.00. בחדר 101, בבניין נפתלי.

חוגג למדע המדינה שנה ג׳ — ביום ג׳18.12.73 בשעה 09.00. בחדר 101, בבניין נפתלי.

תלמידי המלמ״ח בכל החוגים (פרט לחוג לסוציולוגיה) יתקשרו ישירות עם מזכירויות החוגים. פרטים על הרישום לקבוצות במסגר „חטיבות" יתפרסמו על לוחות המודעות.

הפאקולטה למשפטים

פגישות הדיקאן עם התלמידים יתקיימו בבניין הפאקולטה, אולם „הופיין", כלהלן:

תלמידי שנה א׳ (מסלולי יום וערב)— יום ד׳ 19.12.73 בשעה 16.30
שנים ב׳—ג׳ (מסלולי יום וערב) — יום ה׳ 20.12.73 בשעה 17.00.
שנים ד׳—ה׳ (מסלולי יום וערב) — יום ה׳ 20.12.73 בשעה 18.30.

ביה״ס למוסמכים במינהל עסקים ע״ש ליאון רקנאטי

הייעוץ והרישום לקורסים לתכנית „מוסמך במינהל עסקים" ולתכניות „מוסמך במדעי הניהול" (חקר ביצועים) יתקיים בימים ב׳ ר״ג׳, 18.12.73—17 בין השעות 09.00—17.00 בחדר 207 בבניין רקנאטי.

במדעי הניהול — התנהגות אירגונית, ביום ב׳ 17.12.73 בשעה 17.00, בחדר 207 בבניין רקנאטי.

תלמידי מדעי הניהול — עיבוד נתונים, יופיעו ביום ב׳ 17.12.73 בין השעות 09.00—13.00 או ביום ג׳ 18.12.73 בין השעות 13.00—17.00 בחדר 207 בבניין רקנאטי.

תלמידים מגוייסים שלא יוכלו לבוא לייעוץ יוכלו לקבל פרטים בימים ד׳ רה׳ 20.12.73—19 בין השעות 18.00—22.00, בטלפון 840916.

ביה״ס לעבודה סוציאלית

ייעוץ לתלמידים המעוניינים בכך יינתן ביום א׳ 16.12.73 בשעות 09.00—11.00, במזכירות ביה״ס.

תלמידי שנה א׳ חייבים ברישום מחדש לקורסים „מבוא לסוציולוגיה" ר„מבוא לאנתרופולוגיה" ולקורסי הבחירה במס־גרת לימודי שנה א׳ של הפאקולטה כמדעי החברה. רישום לקור־סים אלה יתקיים ביום ד׳ 19.12.73 בשעות 11.00—18.00 בחדר 312 בבניין נפתלי.

הפאקולטה למדעים מדוייקים

ייעוץ לתלמידים **שטרם קיבלוהו** יתקיים כמפורט להלן:

א) **לימודים לקראת התואר בוגר אוניברסיטה**

החוג למדעי המאתמאטיקה — תלמידים חדשים (שנה א׳) — התלמידים מתבקשים למסור את תכניות הלימודים בהתאם להנחיות המפורטות בידיעון.

תלמידים ממשיכים — התלמידים מתבקשים לפנות את היועצים ולקבל אישור לתכניות לימודיהם. את התכניות יש למסור במזכירות הפאקולטה.

במסלול מאתימאטיקה עיונית — ד״ר ת. בורק, בימי א׳ בשעות 13.00—15.00, ובימי ג׳ בשעות 14.00—16.00 בקפלון 404.

במסלול מאתימאטיקה כללית — מר מ. אפשטיין בימי ב׳ ר״ד׳ בשעות 10.00—12.00 בקפלון 407.

במסלולי מדעי המחשב — פרופ. א׳ פנואלי בימי ב׳ ר״ה׳ בשעות 10.00—12.00 בקפלון 308.

במסלול מאתימאטיקה שימושית — ד״ר ב. שיף בימי ב׳ ר״ה׳ בשעות 10.00—12.00 בקפלון 307.

במסלול סטאטיסטיקה מאתימאטית — ד״ר מ. סמורודינסקי בימי ג׳ בשעות 11.00—12.00 בקפלון 425. בימי ה׳ בשעות 09.00—10.00 בקפלון 425.

החוג לפיסיקה

התלמידים מתבקשים למסור את תכניות הלימודים במזכירות הפאקולטה. תלמידים המעוניינים בייעוץ יוכלו לפנות ליועצים כדלקמן:

תלמידי שנה א׳: פרופ. ד. הורן, בימי א׳ בשעות 14.00—16.00 בקפלון 114.

תלמידי שנה ב׳: פרופ. א. מאור, בימי א׳ בשעות 10.00—12.00 בקפלון 106.

תלמידי שנה ג׳: פרופ. ד. גרליך, בימי ג׳ בשעות 09.00—11.00 בשנקר 411.

החוג לכימיה

התלמידים מתבקשים למסור את תכניות הלימודים במזכירות הפאקולטה. תלמידים המעוניינים בייעוץ יוכלו לפנות ליועץ כדלקמן:

תלמידי שנים א׳, ב׳, ג׳: פרופ. ק. בר־אלי, בימי ב׳ רה׳ בשעות 09.00—12.00 בשנקר 112.

המגמה למדע כללי

התלמידים מתבקשים למסור את תכניות הלימודים במזכירות הפאקולטה, במידת הצורך, יינתן הייעוץ במזכירות. שעות הקב־לה: ימים א׳—ה׳ בשעות 11.00—13.00, בקפלון 322.

ב) **לימודים לקראת התואר מוסמך למדעים**

התלמידים מתבקשים לפנות אל היועצים ולקבל אישור לתכניות לימודיהם. את התכניות המאושרות יש למסור למזכירות הפאקולטה.

כימיה אורגאנית — פרופ. ע״צ פוקס
בימי ד׳ בשעות 10.00—12.00 בשנקר 318.
כימיה פיסיקאלית — פרופ. ע. קלדור
בימי ב׳ בשעות 11.00—12.00 באורנשטיין 424.
פיסיקת חומרים — פרופ. ד. גרליך
בימי ג׳ בשעות 09.00—10.00 בשנקר 411.
פיסיקת חלקיקים — פרופ. ש. נוסינוב
בימי ה׳ בשעות 14.00—15.00 בקפלון 112.
פיסיקה גרעינית — פרופ. י. קלזון
בימי ג׳ בשעות 09.00—10.30 בשנקר 504.
אסטרופיסיקה ואסטרונומיה — פרופ. ד. שדה
בימי א׳ בשעות 10.00—12.00 בשנקר 217.
מדעי הסביבה — ד״ר י. יוסף
בימי א׳ בשעות 14.00—17.00 בקפלון 215.
מאתימאטיקה עיונית — ד״ר ז. שוס
בימי א׳ בשעות 10.00—12.00 בקפלון 412.
מאתימאטיקה שימושית — ד״ר ב. רילף
בימי א׳ בשעות 10.30—12.30 בקפלון 307.

הפאקולטה להנדסה

הפאקולטה להנדסה עוברת לשיטת לימודים על פי נקודות זכות, על מנת לאפשר לכל תלמיד קביעת קצב לימודיו בהתאם ליכולתו ולהישגיו. תכנית זו מבוססת על מערכת השעות אשר פורסמה בידיעון תשל״ד ואשר נמצא למכירה במפעל השיכפול. חומר נוסף יינתן לתלמידים בעת הייעוץ.

ייעוץ אישי יינתן לתלמידים בימים ג׳—ד׳ 18—19 בדצמבר, בין השעות 10.00—13.00 ; 15.00—17.00 במקומות הבאים:

לתלמידי המגמות: חשמל, מכניקה ותעבורה — ברמת אביב, במשרדי המזכירות.

לתלמידי המגמות: תעשיה וניהול, טכנולוגיית הייצור — בחולון. תלמידים שלא יוכלו להגיע במועד זה יוכלו לקבל ייעוץ גם בכל יום אחר בין השעות 10.00—14.00, או לבקש הנחיות ייעוץ בדואר, תוך ציון כתובת להתכתבות.

כל תלמיד מתבקש להביא לייעוץ את גליון הציונים לשנת הלימו־דים תשל״ג, שנשלח אליו בדואר.

לימודי התואר השני יתחילו על־פי מערכת השעות שפורסמה בידי־עון הפאקולטה. הנחיות נוספות תתפרסמנה על לוחות המודעות.

הפאקולטה למדעי החיים

התלמידים ילמדו לפי תכנית הלימודים שפורסמה ביום 18.9.73. תלמידי השנים ב׳ רג׳ ילמדו לפי התכנית שנקבעה בייעוץ שהתר קיים בחודש יולי האחרון.

לקבלת פרטים ולבירור בעיות יכולים התלמידים לפנות למזכירות הפאקולטה בשעות העבודה הרגילות, טלפון 822351.

הפאקולטה לרפואה — ביה״ס לרפואה ע״ש סאקלר

א) **לימודים לקראת התואר דוקטור לרפואה**

תלמידי השנים א׳—ב׳—ג׳ יופיעו ללימודים בהתאם למערכת השעות שפורסמה.

תלמידי שנה ד׳ (מסלול רגיל ומסלול מקביל) יופיעו ללימודים ביום א׳ 23.12.73 בשעה 09.00 באולם 120 בבניין סאקלר.

תלמידי שנה ה׳ יופיעו לקבלת תכנית ותלוקה לקבוצות ביום ה׳ 20.12.73 שעה 10.00 באולם 120 בבניין סאקלר.

תלמידי שנה ו׳ יופיעו לקבלת תכנית וחלוקה לקבוצות ביום ה׳ 20.12.73 בשעה 10.00 באולם 215 בבניין סאקלר.

ב) **ביה״ס ללימודי המשך ברפואה**

הרופאים היכולים להשתתף בלימודים מתבקשים להודיע על כך בהקדם למזכירות ביה״ס.

החוג לסיעוד — התלמידים יופיעו ללימודים בהתאם למערכת השעות שפורסמה.

הפאקולטה למדעי הרוח

ג) **ביה״ס ללימודי הפרעות בתיקשורת**

התלמידים יופיעו ללימודים בהתאם למערכת השעות שפורסמה.

ԱՐՔԱՅԻ ԳԻՇԵՐ

Ամենամութ գիշերն է արքայի գիշերը
Ամենամութ գիշերն է արքայի գիշերը
Ամենամութ գիշերն է արքայի գիշերը
Ամենամութ գիշերն է արքայի գիշերը
Ամենամութ գիշերն է արքայի գիշերը
Ամենամութ գիշերն է արքայի գիշերը
Ամենամութ գիշերն է արքայի գիշերը
Ամենամութ գիշերն է արքայի գիշերը

ਦੇਸ਼ ਦੀ ਵੰਡ ਦੇ ਦੁਖਾਂਤ ਨੂੰ ਬਿਆਨਦੀ ਕਹਾਣੀ

ਕਾਲ ਦੀ ਕਲਾ

ਕਾਲ ਦੀ ਕਲਾ ਕਹਾਣੀ ਦੇਸ਼ ਦੀ ਵੰਡ ਦੇ ਦੁਖਾਂਤ ਨੂੰ ਬਿਆਨਦੀ ਕਹਾਣੀ ਹੈ। ਇਸ ਕਹਾਣੀ ਦੇ ਕੇਂਦਰ ਵਿਚ ਇਕ ਅਜਿਹਾ ਕਲਾਕਾਰ ਹੈ ਜੋ ਆਪਣੀ ਕਲਾ ਰਾਹੀਂ ਸਮਾਜ ਦੀ ਸੱਚਾਈ ਨੂੰ ਉਜਾਗਰ ਕਰਦਾ ਹੈ। ਕਹਾਣੀ ਦਾ ਨਾਇਕ ਰਣਜੀਤ ਸਿੰਘ ਇਕ ਚਿਤੇਰਾ ਹੈ ਜੋ ਆਪਣੀ ਕਲਾ ਰਾਹੀਂ ਉਸ ਸਮੇਂ ਦੀ ਸਮਾਜਿਕ ਹਕੀਕਤ ਨੂੰ ਪੇਸ਼ ਕਰਦਾ ਹੈ ਜਦੋਂ ਦੇਸ਼ ਦੀ ਵੰਡ ਹੋਈ ਸੀ। ਕਹਾਣੀ ਵਿਚ ਦਿਖਾਇਆ ਗਿਆ ਹੈ ਕਿ ਕਿਵੇਂ ਇਕ ਕਲਾਕਾਰ ਆਪਣੀ ਕਲਾ ਰਾਹੀਂ ਸਮਾਜ ਨੂੰ ਸੇਧ ਦੇਣ ਦਾ ਯਤਨ ਕਰਦਾ ਹੈ ਅਤੇ ਕਿਵੇਂ ਉਹ ਆਪਣੇ ਆਲੇ-ਦੁਆਲੇ ਦੀ ਹਕੀਕਤ ਨੂੰ ਆਪਣੀ ਕਲਾ ਵਿਚ ਪੇਸ਼ ਕਰਦਾ ਹੈ। ਕਹਾਣੀ ਵਿਚ ਕਲਾ ਦੇ ਮਹੱਤਵ ਨੂੰ ਉਜਾਗਰ ਕੀਤਾ ਗਿਆ ਹੈ ਅਤੇ ਕਲਾਕਾਰ ਦੀ ਜ਼ਿੰਮੇਵਾਰੀ ਨੂੰ ਵੀ ਦਰਸਾਇਆ ਗਿਆ ਹੈ। ਕਹਾਣੀ ਦੀ ਭਾਸ਼ਾ ਸਰਲ ਅਤੇ ਪ੍ਰਭਾਵਸ਼ਾਲੀ ਹੈ ਅਤੇ ਪਾਠਕ ਨੂੰ ਆਪਣੇ ਨਾਲ ਜੋੜਦੀ ਹੈ।

ਕਾਲ ਦੀ ਕਲਾ ਕਹਾਣੀ ਦੇਸ਼ ਦੀ ਵੰਡ ਦੇ ਦੁਖਾਂਤ ਨੂੰ ਬਿਆਨਦੀ ਕਹਾਣੀ ਹੈ। ਇਸ ਕਹਾਣੀ ਦੇ ਕੇਂਦਰ ਵਿਚ ਇਕ ਅਜਿਹਾ ਕਲਾਕਾਰ ਹੈ ਜੋ ਆਪਣੀ ਕਲਾ ਰਾਹੀਂ ਸਮਾਜ ਦੀ ਸੱਚਾਈ ਨੂੰ ਉਜਾਗਰ ਕਰਦਾ ਹੈ। ਕਹਾਣੀ ਦਾ ਨਾਇਕ ਰਣਜੀਤ ਸਿੰਘ ਇਕ ਚਿਤੇਰਾ ਹੈ ਜੋ ਆਪਣੀ ਕਲਾ ਰਾਹੀਂ ਉਸ ਸਮੇਂ ਦੀ ਸਮਾਜਿਕ ਹਕੀਕਤ ਨੂੰ ਪੇਸ਼ ਕਰਦਾ ਹੈ ਜਦੋਂ ਦੇਸ਼ ਦੀ ਵੰਡ ਹੋਈ ਸੀ। ਕਹਾਣੀ ਵਿਚ ਦਿਖਾਇਆ ਗਿਆ ਹੈ ਕਿ ਕਿਵੇਂ ਇਕ ਕਲਾਕਾਰ ਆਪਣੀ ਕਲਾ ਰਾਹੀਂ ਸਮਾਜ ਨੂੰ ਸੇਧ ਦੇਣ ਦਾ ਯਤਨ ਕਰਦਾ ਹੈ ਅਤੇ ਕਿਵੇਂ ਉਹ ਆਪਣੇ ਆਲੇ-ਦੁਆਲੇ ਦੀ ਹਕੀਕਤ ਨੂੰ ਆਪਣੀ ਕਲਾ ਵਿਚ ਪੇਸ਼ ਕਰਦਾ ਹੈ। ਕਹਾਣੀ ਵਿਚ ਕਲਾ ਦੇ ਮਹੱਤਵ ਨੂੰ ਉਜਾਗਰ ਕੀਤਾ ਗਿਆ ਹੈ ਅਤੇ ਕਲਾਕਾਰ ਦੀ ਜ਼ਿੰਮੇਵਾਰੀ ਨੂੰ ਵੀ ਦਰਸਾਇਆ ਗਿਆ ਹੈ। ਕਹਾਣੀ ਦੀ ਭਾਸ਼ਾ ਸਰਲ ਅਤੇ ਪ੍ਰਭਾਵਸ਼ਾਲੀ ਹੈ ਅਤੇ ਪਾਠਕ ਨੂੰ ਆਪਣੇ ਨਾਲ ਜੋੜਦੀ ਹੈ।

ਰਣਜੀਤ ਸਿੰਘ

ਕਾਲ ਦੀ ਕਲਾ

ਕਾਲ ਦੀ ਕਲਾ ਕਹਾਣੀ ਦੇਸ਼ ਦੀ ਵੰਡ ਦੇ ਦੁਖਾਂਤ ਨੂੰ ਬਿਆਨਦੀ ਕਹਾਣੀ ਹੈ। ਇਸ ਕਹਾਣੀ ਦੇ ਕੇਂਦਰ ਵਿਚ ਇਕ ਅਜਿਹਾ ਕਲਾਕਾਰ ਹੈ ਜੋ ਆਪਣੀ ਕਲਾ ਰਾਹੀਂ ਸਮਾਜ ਦੀ ਸੱਚਾਈ ਨੂੰ ਉਜਾਗਰ ਕਰਦਾ ਹੈ। ਕਹਾਣੀ ਦਾ ਨਾਇਕ ਰਣਜੀਤ ਸਿੰਘ ਇਕ ਚਿਤੇਰਾ ਹੈ ਜੋ ਆਪਣੀ ਕਲਾ ਰਾਹੀਂ ਉਸ ਸਮੇਂ ਦੀ ਸਮਾਜਿਕ ਹਕੀਕਤ ਨੂੰ ਪੇਸ਼ ਕਰਦਾ ਹੈ ਜਦੋਂ ਦੇਸ਼ ਦੀ ਵੰਡ ਹੋਈ ਸੀ। ਕਹਾਣੀ ਵਿਚ ਦਿਖਾਇਆ ਗਿਆ ਹੈ ਕਿ ਕਿਵੇਂ ਇਕ ਕਲਾਕਾਰ ਆਪਣੀ ਕਲਾ ਰਾਹੀਂ ਸਮਾਜ ਨੂੰ ਸੇਧ ਦੇਣ ਦਾ ਯਤਨ ਕਰਦਾ ਹੈ ਅਤੇ ਕਿਵੇਂ ਉਹ ਆਪਣੇ ਆਲੇ-ਦੁਆਲੇ ਦੀ ਹਕੀਕਤ ਨੂੰ ਆਪਣੀ ਕਲਾ ਵਿਚ ਪੇਸ਼ ਕਰਦਾ ਹੈ। ਕਹਾਣੀ ਵਿਚ ਕਲਾ ਦੇ ਮਹੱਤਵ ਨੂੰ ਉਜਾਗਰ ਕੀਤਾ ਗਿਆ ਹੈ ਅਤੇ ਕਲਾਕਾਰ ਦੀ ਜ਼ਿੰਮੇਵਾਰੀ ਨੂੰ ਵੀ ਦਰਸਾਇਆ ਗਿਆ ਹੈ। ਕਹਾਣੀ ਦੀ ਭਾਸ਼ਾ ਸਰਲ ਅਤੇ ਪ੍ਰਭਾਵਸ਼ਾਲੀ ਹੈ ਅਤੇ ਪਾਠਕ ਨੂੰ ਆਪਣੇ ਨਾਲ ਜੋੜਦੀ ਹੈ।

מחדל לא הגיע ליציץ

את נחום פונדק

ז את האיש שמאחורי דל־
ברה. אם אני יכול לקנות
ים. החנות היתה ריקה ר־
ר בשנות העשרה עמד ב־
פיסות ושתה מבקבוק כיס.
חבש לראשו כובע כחול.
זל הנער נראה כמורכבים
ארצות — אחד משוחר ר־
ן. האחד חצוף ומקפני.
ושתה שמה צחרים ואתי.
ו המציאלית מן המעצבה
ן. אמרה בגימה ידידותיה.
רשמת: „יעקב, צריך היית
בית־הספר.“ האיש ש־
מרעקן אמר, שאין לו
. אמרתי: „טוב, אז תתן
דבוקר.“ האיש סלק כבב
אוש לתוך השטה הריק
ר. „אין עוברים, ואת אר־
ואין עוברים. אין לנו עוד
אחנו לא מוכרים עוברים.
אחר במרשם חמה לא קורא
.“
המשיך לגמרע מן הבקו־
אתי אמרה: „בה שלום
שלך?“ „הוא בעבודה ב־
הרכבת.“ „ואמא שלך?“
.“ „האחים שלך?“ „בסדר.“
ים?“ „אחי בצבלה. הי־
קו.“ „לכה לא הלכת היום
ספר?“ „הייתי מוכרח לצ־
אמא. אין אף אחד שיסיע
לה. אני הבכור. אז אני
ול ללכת לבית־הספר. את
?“ הנער המצוף הנער הי־
התרגזנו, ובאתו רגע הי־
הנער המצוף של המלינה.
צי אבא יום אחד אליכם
עם אבא שלך. בסדר?
“ משך בכתפיה. „אמא שלי
בינת עבריה. באמת יותר
חמרמר והדבר עם אבא.“
שמאחורי המלשן גילה סי־
של קרירות. כבר ערבה ר־
המחרים והא רצה לסגור
הערכיה וללכת הביתה.
„שלום! ואתי רצתה לדעת
אל הילד, שאבין בבר־
אמא אינה מדברת עברית
הגדולים נמצאים בחוץ.
ה שלום האחיות שלך?
לי אחיות. רק אחים.“ ידו
נער המצוף עדיין המתנה על
ת.
ינו „שלום“ ופניו ללכת אל
ת. הנער הלך בכיוון לבי־
שהוכל מתנדנד ביד. היו
תי כיכרות לחם לבן, קצת
בתמונות. עדיין נמשכה האי־
ת הנער המצוף הנער ה־
. אבל עכשיו נראה היה.
ר המצוף הפסיד בהתחדות.
ר השתוספו כתפיו ופניו ה־
ת בדרך הנער המולילכה אל
ור להבין את שטחה של
ת הסוציאלית בעניין אחיר
אל הנער. לפנות אל נער
ב יציץ בשאלה כזאת הוא
מבני בכו לשאול נער מ־
תל־אביב. מה מספר המלשן
שמונים המשפחות כאן
ת ילדים. פירוס גדלן של
ינת. כמי שחיה מבא ב־
שבון רשמי של הכפר. הוא
כך: 12 — 12 — 10 —
14 — 11 — 9 — 8 —
5—12.
קוראים עוברים בכפר. אין
המחבר אותו עם עולמי־

מנהל בית־הספר חיים שרעבי ואותי, העובדת הסוציאלית
צילם: בוריס כרמי

חדש. שהיא בעל יחסה ושסדר ל־
תפקיד. לדון על המצב עם הו־
ילדים הגדולים יותר. הוא כונה
לשדר אותם לדבר על נראאי ע־
הים בבית־הספר עם אבותיהם ו־
אמותיהם. אך לילדים רק מרגיז
מעורבל מאוד על הבאתם. הם
ידעים, שהמרבים הקיפו אותנו
ושבחיל גלחם היבמה במלחמה. הם
ידעים קצת גם „בפר“ ומדברים
בהתרגשות על ארץ רחוקה ושר־
קה הנקראת הולנד, שהיא ידידותה
והיזדה של ישראל.

המלחמה באה ליציץ באחד ה־
ימים בדמות נציגי הצבא שניגשו
אל אחד הבתים כדי לפסוד הר־
דגה. שהבן הכבור נפל בשעת
פעולה. הידיעה באה כזמנה ל־
כפר כולו הכל התאספו באבל.
הנשים סרטו את פניהן עד זוב־
דם. הגברים קרעו את בגדיהם.
במשך שעת הבים שהקו הוי ה־
כפר כולו. אחר כך התחילו הגל־
גלים שוב לגוע לאט. אך מס־
עותו של החייל שנהרג המשיכה
באבל הדש שלם. „בדרך כלל
אומרים על חיילים שנפלו, כי ה־
טובים ביותר מתים,“ אומרת אתי,
העובדת הסוציאלית. „אבל במק־
רה זה היה זה נכון באמת. ה־
בחור היה הסמרנים של הסעודה.
הוא החזיק את כל הבית. ובכשיו
עמד גם הבן השני להתגייס
לצבא. השבנו לו דחיה אחת. אבל
הצבא בקפיד בדברים אלה. ו־
עכשיו הוא עוזה צריך לעמוד את

(סוף בעמוד 17)

אמינות הצמרת ואמון הציבור

מאת אריה ל. אבנרי

כפלגה הכפרה זכתה בשבועות האחרונים לכה שלא זכתה זה שנים רבות: עיני כל הארץ היו נכונו אל הדיונים שהתקיימו בחר־מה לקראת ההתפטרותו האפשרית מעמדתה שלהם. גם בהבדיה ה־מיוחדים של הכנסת הכפרה ומם אכנים כן הכורה היו כרגעים ל־מבהה. הבדיונים אלה ייקבע, לאן מגמה פני הארץ הזאת בעתיד.

הדיונים שהיו בכרכו הכפלגה ותהלמות הנתקבלו לא הכזיבו. מיסוד האיתן של הנצחת הנבירה הדבר נהגלה בכל תשמו — הנכחה קיומו והתפצמותו הנכונות לה־בן על כפעלבו בכל. האבצים, הנך גיוס כל כוחבו הצבאי ויכול מקסיבלי של קונסטלציה פוליטית אפשרית. זו תעודה מלה. ב־נאבות להודה זו עמדה הנכרה עשרות שנים כל אבירי־הנפחות הלי־המצם כנגמה לה — ובמצם נאבקו זרבים על פירוטים. דרכם האבצים כיצד להבטיחם. לא אות נהפלגה בכל כך, עד שהנסיון של הכנים ואחרונות הנחיר אותה אל הנקרונות הבסיסים הבאמתים. וכל אימת המגיבה שנראאבה — ואין כנקיפה זו כנראאבת לגבר־שה ולארוך כולה — אין בנוס כדי ניתת גישות הסביביות ונאמנויות אישיות ולהתרכז „בסבים לנקודה“, ובנה הנקודה היא של שלום. על אמיתה מיוחדי של הבדיבה. על בבלולת בהתן אינבים הך הכנת הכם הנבא לכבהנים קשים ומרי־ר־ציבבים.

*

ואולם כפלגה אינה רק מבצע, ואפילו לא הכנית פוליטית כזבר־בה. היא גם הרכב של אינבים, ובמסיבה המיוחדת של כפלגת ה־עבודה גם הרכב של הסיבות. כגם בתוכן כתרגבאות אמביביות אינ־יות מבוגדה. המבצע הזה הזה בר־רם כצרבר ובכפיל קרבה של הר־פלגה. ומן רב לפני כלחמה יום הכפורים, בכל „בדיבות פרטית“ שנתקלו זרים בתהום „בהלתיהם“, בכל ידיבויות אישיות ובכל הבי־תות מדיניה „פרטיות“ כלא עלו בקנה אחד עם הדעה המוכסכמת על הכפלגה כולה. ובכל ותחמתן שבו נהגו זרים לבבר לביבור בה היבה דעתם „הבוהדת“ בדיוקי הר־כפלגה בנוסא זה או אחר.

למחדלי ערב הכלחמה, שבבינם נתעתר בבירה מראיה אבן ה־ציבור בשליחי הכפלגה, בכרוף הזכרש הרביבי, לגבירת הבצע כ־נתקבל על דעת הכל הנרף כעת הזירום, ואין קשה כבבה. לא יתבלו כעצבן הדיבוהת הא־ציות ואמביביות הכנונדה. ומי־ביכו להכפיע הסיכסכיות והאנמי־נאביות בקביבת ציבים גודליים.

אם בדובר, אישה, בדיעגון ה־כפלגה ובדכיבת־מחדם כל אבן הציבור, אי־אפשר בשום פנים להתפקח בבצע כתוב בלבד, ויהיה נבון־ומבימי כבל ביהיה. יש לבר־נבי בשות. בהם ידעים מה פירוד שו של מחדל. הם הגילים לעוב־דה, שהחיים קיים ושלא הביך בתנולים הדברים כפי שהם צרי־כים להתנהל. כשהדים ביהם הביהה כך הצבא לתעמות של 24 שעות. הם כדברים על הקר־בות שנלחמו בהם ועל הבברים שנחרבו ולא על מלחמת הגרי־לים איש ברגה מאחרי הקורס ומבוצבי הפיקוד. הם הבבים ב־תגרות הבדבים ותחיבד הצבינו בעד המערך ואין שום יסוד ל־שער, שהמצם יכנו את כעבם ה־פוליטי.

בבית־הספר אבנה המנהל ה־

חדש, שהוא בעל יחסה ושסדר ל־תפקיד. לדון על המצב עם ה־ילדים הגדולים יותר. הוא כונה לשדר אותם לדבר על נראאי ע־הים בבית־הספר עם אבותיהם ו־אמותיהם. אך לילדים רק מרגיז מעורבל מאוד על הבאתם. הם ידעים, שהמרבים הקיפו אותנו ושבחיל גלחם היבמה במלחמה. הם ידעים קצת גם „בפר“ ומדברים בהתרגשות על ארץ רחוקה ושר־קה הנקראת הולנד, שהיא ידידותה והעזרה של ישראל.

המלחמה באה ליציץ באחד ה־ימים בדמות נציגי הצבא שניגשו אל אחד הבתים כדי לפסוד הר־דגה. שהבן הכבור נפל בשעת פעולה. הידיעה באה כזמנה ל־כפר כולו הכל התאספו באבל. הנשים סרטו את פניהן עד זוב־דם. הגברים קרעו את בגדיהם. במשך שעת הבים שהקו הוי ה־כפר כולו. אחר כך התחילו הגל־גלים שוב לגוע לאט. אך מס־עותו של החייל שנהרג המשיכה באבל הדש שלם. „בדרך כלל אומרים על חיילים שנפלו, כי ה־טובים ביותר מתים,“ אומרת אתי, העובדת הסוציאלית. „אבל במק־רה זה היה זה נכון באמת. ה־בחור היה הסמרנים של הסעודה. הוא החזיק את כל הבית. ובכשיו עמד גם הבן השני להתגייס לצבא. השבנו לו דחיה אחת. אבל הצבא בקפיד בדברים אלה. ו־עכשיו הוא עוזה צריך לעמוד את

(סוף בעמוד 17)

מי אתה יעקב מאליק

(המשך מעמוד 14)

הוא נציג ס.ס.ס.ר. במועצת הבט־חון של או״ם.

9.

מוסקבה, 4 במארס 1972.

בית הבודעים. אולם הוריעדות מלא. תפוסים המעברים, פתוחי ה־כניסה והיציאה. כאן בערכת פני־כה עם חרישלוסם יעקוב מאליק.

הרי קטע מנאומו:

— זה כמה וכמה שנים אני שומר ומנן על הענייניים של ס.ס.ס.ר. במועצת הבטחון של או״ם. עכשיו נתעוררה בחריפות יתירה שאלת המצב במזרח התי־כון. ישראל היא הוקמן ללא חל־דים. מוקד ראשוני של מלחמת העולם השלישית. כנופיית הציר־נים, שהתחברה בישראל, שמפק־דים עליה גולדה מאיר, איש הבר־דיעין האנגלי דיין והישיש הלוש־הדעת שור, כולם מהלכים יומם ולילה אימים על המזרח הערבי ומפריעים לחיות לעמים. שהשתח־רר כמול שעבר. שואפי הוופש. אם לדבר באופן אובייקטיבי, הרי ישראל בכלל אינה מדינה, אלא אדמה ערבית קדמה. יבוא הזמן והעמים שחרי השלום יתאחדו ו־יסחבו את הבכיכול־מדינה יהודית לאבק דק...

את מאליק המסיקר ולא נתבו לו להמשיך. המסרן פליו שאלות ר־הדרות.

האקדמיקן סאכארוב: אילו כ־זות שחרי שלום אתה מיצב? כי נתן לך רשות להכיח את האנו־שות למלחמת דמים חדשה?

האקדמיקן מגדל: על סמך מה אתה עבע בכבבד עם של מדינה ריבבנית?

הנסריפאי קאפלר: אנחנו גמ־באים במרכזה של מוסקבה, באולם שבו מתקיימת הרצאה על המצב הבין־לאומי. הברצה הזא קומר־ביסט. בציב ברהים בארים. הזא מרשה לעצמו בפומבי לחרף עם. שנתן לעולם מאות אלפי אנשים מבוזיינים. סבריני שעלינו לכתוב כיד מוחאה לוזעב המרכזי של ה־מפלגה הקומוניסטית הסוביטית על הפעתו האכזריתית של מא־ליק ולהודיע על כך לשכבות גר־הבות של הציבוריות.

המשורר מאזול אנמקולסקי[7]: אני כואב ומתבייש. האמכנם חוד־רות בשנת הריאקציה: 1937, 1938, 1952, 1953? אנחנו, המש־כילים של רוסיה, לא גרשה זאת! הדיר לבדעים מבביים. פרופסור לומונוסוב: אתה, מאליק, מוטב שתסמר על כך, כיצד בצלם הער־בי „הנפשי“ נרדפים הקומוניס־טים. במצרים הם נתלים על צבר־דים. בסוריה, בישראל, בערב ה־סעודית המפלגות הקומוניסטיות אסורות. אתה מתרגר־מלחמה. אי־נו רוצים לשמע אותך!...

10.

שנת 1973. אוקטובר־נובמבר. ניו־יורק.

מאליק לא לבר דבר. לקחי ה־היסטוריה לא נבעו אליו.

כן ייריע בעבודו.

כמאז ומתמיד הוא מופיע כשר־נא ישראל להגה. מחרחר קרבות...

לכל דבר יש סוף. סבריני. בש־ביל מאליק — סוף של דראון ער־לם.

---

7) בנדל, קאפלר, אנמקולסקי — יהודים.

1973

ליאונרד בנדיקן

מרוסית: ב. בן־אליר

הודעה על התחלת הלימודים בחשל״ד

1. שנת הלימודים בחיקף מלא כפל שהתנאים יאפשרו תיפתח ביום 17.2.74. (סמסטר א׳ יתקיים בין התאריכים 17.2.74 ועד 17.5.74; סמסטר ב׳ יתקיים בין התאריכים 16.6.74 ועד 13.9.74).
   הייעוץ בשיטת הצבירה לסמסטר א׳ יתקיים בתאריך 10.2.74. ההרשמה תחל ביום 10.2.74 ותימשך עד 13.2.74.
   במשך כל שנת הלימודים תשל״ד תינתן לחיילים עדיפות בהרשמה לכל קבוצות הלימוד המעבדות.
   מגויסים יקבלו ייעוץ ויוכלו להרשם לקבוצות לימוד גם לאחר 10.2.74.
2. החל מיום 23.12.73 תיפתחנה קבוצות לימוד במספר מצומצם של מקצועות. ההוראה בקבוצות אלה תימשך כ־7 שבועות.
   הייעוץ וההרשמה לקבוצות לימוד אלה לכל הסטודנטים (כולל קורס ד׳ וסטודנטים חדשים שהתקבלו להתחלת לימודיהם בתשל״ד) יחלו ביום 16.12.73 בשעה 08.00 ביחידות האקדמיות.
   על כל סטודנט בסיטת הצבירה לרכוש במכלול את קטלוג לימודי ההסמכה לפני הרשמתו.
3. **שכר הלימוד** עבור התקופה 23.12.73 ועד 16.2.74 הוא —220 ל״י.
   על הסטודנטים לשלם שכר לימוד זה לפני ההרשמה למקצועות. שובריי תשלום ניתן להשיג בבנקים בקרית־המחקר ובשכונת זיו. סטודנטים ששילמו מראש שכ״ל עבור שנת תשל״ד ברישום מוקדם או כתשלום הראשון, יביאו להרשמה את אישור התשלום המתאים.
4. סטודנטים מגויסים המעוניינים ללמוד **בקריאה מודרכת** מקצועות בודדים, יפנו למזכירות לימודי הסמכה או למזכירות היחידות האקדמיות.
5. **בחינות מועד ב׳** בשיטת הלימודים הקודמת תתקיימנה במשך חודש יוואר. סטודנטים מגויסים אשר לא יסיימו את בחינות מועד ב׳ בתקופה זו, יוכלו לסיימן לאחר שחרורם מהשרות. הדבר לא יעכב את התחלת לימודיהם.
6. סטודנטים (כולל חדשים), אשר מפאת שירותם מבקשים לקבל חופשה מלימודים לסמסטר או שניים יפנו בקשתם למזכירות לימודי הסמכה.
7. **בחינות המיון** לסמסטר שני תשל״ד שנועדו להתקיים בסוף חודש דצמבר 1973 תתקיימנה לא לפני אמצע מרץ 1974. הודעה על המועד המדויק תפורסם בעתונות.
8. על סטודנטים שיוכלו להתחיל ללמוד המצוינים בדיור במעונות, להגיש בקשה ללשכת דיקן הסטודנטים. זה חל גם על אותם סטודנטים שאושר להם בזמנו דיור במעונות לתשל״ד ואף על הגרים במעונות עתה. חלק מהמעונות ישמש כמלון לסטודנטים מגויסים הבאים רק לתקופות קצרות ללימודים.

פרטים נוספים ייסלחו לסטודנטים במכתב אישי.

לכל המגויסים ברכת כל טוב ובריאות מבית הטכניון.

ההסתדרות הכללית של העובדים בא״י/המרכז לתרבות ולחינוך

מישכב

מכון ישראלי להשכלה בכתב

נצל את עונת החורף ללימודים

בגרות	פקידות	בנקאות
מוקדמות	תנהלות־חשבונות	חשבונאות
אולפן עברית	מינהל־משרדי	מבוא למשפט
כתיב־נכון	תורת־המשחר	פסיכולוגיה
שיפור־הלשון	התכתבות	כלכלה
אנגלית	אזרחות	שתילולוגיה
צרפתית	גיאוגרפיה כלכלית	תמחיר

- לימודים בשעות הפנאי
- מורים מנוסים
- הדרכה אישית
- פגישות עם מורים
- הנחות וסטיפנדיות

מנוא
שמה
כתובת
הקודם

פרטים והרשמה: תל־אביב, תיר 373, טל. 263185-9

הטכניון מכון טכנולוגי לישראל

הודעה על התחלת הלימודים בחשל״ד

1. שנת הלימודים בחיקף מלא כפל שהתנאים יאפשרו תיפתח ביום 17.2.74. (סמסטר א׳ יתקיים בין התאריכים 17.2.74 ועד 17.5.74; סמסטר ב׳ יתקיים בין התאריכים 16.6.74 ועד 13.9.74).
   הייעוץ בשיטת הצבירה לסמסטר א׳ יתקיים בתאריך 10.2.74. ההרשמה תחל ביום 10.2.74 ותימשך עד 13.2.74.
   במשך כל שנת הלימודים תשל״ד תינתן לחיילים עדיפות בהרשמה לכל קבוצות הלימוד המעבדות.
   מגויסים יקבלו ייעוץ ויוכלו להרשם לקבוצות לימוד גם לאחר 10.2.74.
2. החל מיום 23.12.73 תיפתחנה קבוצות לימוד במספר מצומצם של מקצועות. ההוראה בקבוצות אלה תימשך כ־7 שבועות.
   הייעוץ וההרשמה לקבוצות לימוד אלה לכל הסטודנטים (כולל קורס ד׳ וסטודנטים חדשים שהתקבלו להתחלת לימודיהם בתשל״ד) יחלו ביום 16.12.73 בשעה 08.00 ביחידות האקדמיות.
   על כל סטודנט בסיטת הצבירה לרכוש במכלול את קטלוג לימודי ההסמכה לפני הרשמתו.
3. **שכר הלימוד** עבור התקופה 23.12.73 ועד 16.2.74 הוא —220 ל״י.
   על הסטודנטים לשלם שכר לימוד זה לפני ההרשמה למקצועות. שובריי תשלום ניתן להשיג בבנקים בקרית־המחקר ובשכונת זיו. סטודנטים ששילמו מראש שכ״ל עבור שנת תשל״ד ברישום מוקדם או כתשלום הראשון, יביאו להרשמה את אישור התשלום המתאים.
4. סטודנטים מגויסים המעוניינים ללמוד **בקריאה מודרכת** מקצועות בודדים, יפנו למזכירות לימודי הסמכה או למזכירות היחידות האקדמיות.
5. **בחינות מועד ב׳** בשיטת הלימודים הקודמת תתקיימנה במשך חודש יוואר. סטודנטים מגויסים אשר לא יסיימו את בחינות מועד ב׳ בתקופה זו, יוכלו לסיימן לאחר שחרורם מהשרות. הדבר לא יעכב את התחלת לימודיהם.
6. סטודנטים (כולל חדשים), אשר מפאת שירותם מבקשים לקבל חופשה מלימודים לסמסטר או שניים יפנו בקשתם למזכירות לימודי הסמכה.
7. **בחינות המיון** לסמסטר שני תשל״ד שנועדו להתקיים בסוף חודש דצמבר 1973 תתקיימנה לא לפני אמצע מרץ 1974. הודעה על המועד המדויק תפורסם בעתונות.
8. על סטודנטים שיוכלו להתחיל ללמוד המצוינים בדיור במעונות, להגיש בקשה ללשכת דיקן הסטודנטים. זה חל גם על אותם סטודנטים שאושר להם בזמנו דיור במעונות לתשל״ד ואף על הגרים במעונות עתה. חלק מהמעונות ישמש כמלון לסטודנטים מגויסים הבאים רק לתקופות קצרות ללימודים.

פרטים נוספים ייסלחו לסטודנטים במכתב אישי.

לכל המגויסים ברכת כל טוב ובריאות מבית הטכניון.

האוניברסיטה העברית בירושלים

מודיעה לכל תלמידיה כי

שנת הלימודים בכל הפקולטאות ובתי הספר תתחיל ביום ראשון כ״ח בכסלו תשל״ד, 23.12.73.

על כל התלמידים שאינם מגויסים להתייצב ללימודים באותו יום.

התאוריבנות ובמר הייעוץ לתלמידים אלה יתקיימו בפקולטאות בסבבע שבין 16.12.73 — 21.12.73. כל התלמידים שאינם מגויסים חייבים להשתתף בארבעי שבע זה.

האוניברסיטה שרשה סידורים מיוחדים עבור תלמידיה המגויסים, אשר ישתחררו באמצע מן השרות הצבאי או שייקראו לתקופת שירות במילואים משך שנת הלימודים. כדי שיוכלו להשתתף בלימודים. לשם כך מתוכנן מרצו נוסף ומאחר יותר של פתיחת שנת הלימודים בראשית הסמסטר השני (סוף פברואר 74). וכן הוספת סרמסטר קיץ. כן תאורגן הוראה מיוחדת והוראה שמוראלית לתלמידים אלה ייעצשו כל הסידורים האפשריים צל־מנת לאפשר להם השתתפות בשנת הלימודים.

תלמידים אשר לא השתתפו בבחינות המעבר של שנת הלימודים תשל״ג שמעמיתם חלו לאחר ערוך הבלחמה, יוכלו להמשיך בלימודיהם על תנאי בתשל״ד ויקבעו להם מרצים נוספים. להשלמת בחינותיהם.

על התלמידים שאינם מגויסים. ואשר קיבלו מקום במעונות. להיכנס למעון לפני תחילת שנת הלימודים ולא יאחר מיום 16.12.73.

הלבידים מגויסים המבקשים להכנס למעון בתאריך מאוחר יותר. מתבקשים להודיע זאת בכתב לרבות המרצר המבוקש עד 23.12.73.

תלמידים מגויסים אשר בקשתם למעון לא נענתה. ושאים לענות מחדש בבקשה למקום למעון. הבקשה תוגש בכתב עד 23.12.73. את כל הפניות בדבר מעונות יש להפנות למחלקת שרותים לסטודנט באוניברסיטה.

האוניברסיטה מבקשת להקים קשר עם תלמידיה המגויסים ולעיכך הם מתבקשים להודיע בהקדם ובכתב למזכירות הפקולטה שלהם על כתובתם הצבאית האחרונה ועל מירוש מסמר תעודת הזיהוי. המסמר הצבאי האישי. המאפשר שבהם הם לומדים ושנת הלימודים.

תלמידים אשר מפאת גיוסם לא יוכלו להצטרף ללימודים במשך הפתיחה כאמור לעיל, מתבקשים להיות בקשר בכתב עם מזכירות הפקולטה שבה הם לומדים.

קול לשלום — נטו!

קול לליכוד פירושו: קול למלחמה

הליכוד שותף לאחריות לאסון של יום הכיפורים. הוא השתתף בפולחן האלילים למשה דיין, ומנע כל ביקורת ענינית על מערכת הביטחון. הוא דחף את הממשלה לעמדות קיצוניות של סיפוח וחוסר נכונות לפשרה. הוא התנגד להפסקת האש. עכשיו מובילה דרכו לחידוש האש, למלחמה ועוד מלחמה.

קול למערך פירושו: ⅓ קול למלחמה, ⅓ קול לשלום, ⅓ קול לכדאיניקים חסרי דרך

זוהי חלוקת המועמדים במקומות הריאליים של המערך. שליש מהם „ניצים“, שליש מהם „יונים“, ושליש מהם מלחכי פינכה, שלא איכפת להם. אחרי הבחירות ישלטו שוב הניצים. המערך כבר החליט להמליך מחדש את גולדה מאיר, ולהשאיר גם להבא את ההנהגה בידי החבורה האחראית לכל האסו־נות הפוליטיים והצבאיים.

קול למרי פירושו: קול נטו לשלום!

גם בכנסת הבאה נדרבן לניצול כל הזדמנות לשלום. נמריץ את „היונים“ של המערך להיאבק לשינוי ערכים במפלגותיהם. נתמוך בכל צעד של הממשלה בכיוון אל השלום. נילחם ללא רתיעה וללא פשרה בכל מגמות המלחמה והסיפוח. נחשוף ללא רחם כל מחדל. נגלה כל רקבון ושחיתות.

תן סיכוי לשלום! הגבר את כוחנו להשפיע ולהכריע!

מרי השלום הזה

רח׳ בר כוכבא 71, טלפון 283288/9, תל־אביב. אם אתה משכים עמנו, אנא התקשר ועזור לנו!

תמונה מן הארכיון

דבר לחקלאות

הרכבת הובילה כ־50 אחוזים מחומרי המספוא

מאת א. סדומי

כאן פרצה הכלחמה רגד עצם הים הזה המבולה המספקת המס־פוא לבעלי־חיים ללא כל הקלות. ולא היה אף מקרה אחד של מחי־סור במשק כלשהו. דראי, ש־הדבר נעשה קודם כל תודות לחתר־ארגונות המחירה וחיעילה של כסרני התערובת. הן להמשך ה־ייצור הסדיר, ואפילו להגברתו, והן להעברת התערובת המוגמרת אל המשקים. אולם, כיצד אפשר היה לקיים את הייצור הסדיר ב־כסרני התערובת בלי דאגה מוק־דמת להכנת חומר־הגלם לייצור־רה? וכי דאג ל־130 משקים, ה־צרכים כ־40 אחוז מהתערובת ו־אינם קיבורים עם אף אחד ממכר־ני התערובת הגדולים? על כך שוחחנו עם אליהו מלובלסקי, מנהל המחלקה למחירים וסובסי־דיות במשרד החקלאות. האיש העמוד בראש הוועדה לעניני כס־פוא של רשות החקלאות לשעת הירום. ועדה זו שוקמקמה עוד ב־תודש מארס השנה, בהשתתפות נציגי ארגוני הקניות, יבואני ה־כספוא ומסרדי החקלאות, היא ש־עצותה את ההכנות הדרושות ל־הספקת הכספוא בשעת הירום וחלוקתו לנצרכים.

הוועדה ריכזה בראשית עבר דמת להכנת חומר־הגלם לייצור־רה? וכי דאג ל־130 משקים, ה־צרכים כ־40 אחוז מהתערובת ו־ני התערובת האיכותיים. בארץ יש כיום 13 מכסרי תערובת גדו־לים שבשרשר יעמדו שיא על 15,000 טונות בשנה. כאשר אר־בעה מתוכם — הגדולים ביותר — מייצרים כשנה 100 אלף טונות, ומעבה. בס״ה מייצרים בשנה כ־מיליון וחצי טונות תערובת ר־מה כ־900 אלף ע״י המכונים הגדולים המסמפקים אותה לכ־450 משקים, ועוד כ־600 אלף טונות המיוצרים במשקים עצמם — כ־130 משקים. בהם כאלה שמספקים אותה לשד 4—5 משקים בסביבה.

תפקיד הוועדה היה, מספר ווילבלסקי, להבטיח שיהיה מלאי מספוא לשעת חירום וכמובן את דרכי הובלת חומר־הגלם אל ה־מכונים ואל המשקים, כדי שיוכ־לו לקיים את הייצור הסדיר. אין זה סוד שבודאי הקיץ השנה היה מלאי הגרעינים (המרכיב ה־עיקרי של התערובת) קטן, בגלל שיכובים שחלו בהגעת האניות מארה״ב לאחר עיסקת הגרעינים הגדולה בין ארה״ב וברה״מ. עם שחרור האניות בנמלי ארה״ב הגדר משלחתי הגרעינים להגיע בקצב מהיר עד כדי כך שפריקתם ע״י ממגורות .דגון״ לא הדביקה אותו הגוצה צפיפות של אניות הגרעינים בנמל. אולם, בסיכום יצא הדבר לטובה, כי עם פרוץ המלחמה היו הרבה משלוחים ב־ארץ כדי להגביר את קצב ה־פריקה ולשחרר ככל האפשר מהר יותר את האניות, אורגנה פרי־לא רק דרך. „דגון״ אלא גם אמצעים אחרים, יעירות מהאני־אל המסאיות. בודדש הראשון מלחמה הצליחו, ארוא. לא בל לספק את התצרוכת השוטפת ו־גרעינים אלא גם לצבור מ־תים. מתוך כמות פריקה של כ־אלף טונות של כל התבואו־נוצרך 85 אלף טונות לתעוב־ומזה פורקו כ־40 אלף טונות לא באמצעות „דגון״. יש לצי־כי חברת „דגון״ עבדה בעת מלחמה. עבודה מאומצת של של משמרות רצופות וביכולת גבו־מאמץ זה של העובדים ראוי הערכה והבל שאי־אפשר ל־הגיע לכך אלא לאחר פרוץ מלחמה. כיום, יש בארץ מ־מספיק לחודשים מספר, יהד־הגרעינים המצויים באניות. ־כל עיכובים בהמשך הגעתן סדירה.

תפקיד קשה ביותר היה לא־את העברת הגרעינים, המוסמ־והטובין אל המכונים ואל המ־קים. איש שיתנו בעיין, כי אפשר היה להתגבר על קשיי תובלה. בזמן שכל הרכב ה־המתאים להובלת משא בתפו־גיים, אילולא המאמצי המיוחדי אפשרויות התובלה ברכבת. ת־ניות המובלה לפני פרוץ המ־מה הן מבוססות על 33 אחוז בלה ברכבת. אולם בפועל הו־השימוש ברכבת עד 50 אח־הדות לאירגון מפולת הנו־משולבת וקביעת נקודות עור־„סרגנים״ בת״א ובקרייה־גה. ־רן דרכי התובלה המשוניות הרשנה יעילות יתרה. ב״מ־מלחמה. התגלו אפשרויות ל־ליצוני הרכבת וחבל שרק ל־בצה מסתים — אמבר, כילו־ממכור המספקה — יש שלה רכבת. קושי מיוחד היה בהע־המספאות הסוביו, שרובם כ־כיום בבתיהזיר בפרכזו הארץ, היה צורך להכילם למרחקים. זה כה קל לעביר, למשל, מ־בשקים בעלי נפח רב מת״א ו־לעמק־הירדן. כאיבו המתאיות עמדו לרשות המובלה ברכבן היו מתאימות.

ארגון התובלה התיאום בין הגורמים נעשו ע״י בציבי מחו־ליד רשות הוחבורה במרכז ארץ, בעיקר לכוסאות ולמו־ועיי בציבי הוועדה בחיפה במרכז המספקת הגרעינים. ־ני התובלה ותיאום הדרישות ה־כים. שנעשו ע״י רכזי הוד־לא היו זוכים להצלחה כזו ל־מאכונת המובלה של המקרן הו־לאר. באמצעות ארגוני־אקמות אליקים מפונפים המשקים. ארגוני הקניות על התחיל־ה־עובדת ושלוש הברות ההס־של הסקשור הפרטי. קיימו הקשר עם הוועדה באמצעות ־ניהם. וכך נוצר המערך האי־בי הישיר עם המשקים הכפ־ניים.

גורם שני שאיפשר את הת־מה על הכמות המשלוחים גם ריכזו חיבוא — 70 אחוז־ו־הוברה המשותפת ל„הבשביר־ארגוני הקניות והמאר בידי־דת הקניות של יבואנים פרט עמילי המכס על שני סעיפ־אלה הם הציבור המבצע של משלוחים בשם חיבואנים. כן כיחה את עצמה חברת הה־בנמלים, מכל התבואות הבו־עובדות את ביקורתה. ובה המסקנות שהסיק ווילבלסקי תקופה זו?

א) יש לשמור תמיד על ־מלאי סביר של כל מרכיבי ־רכב.

ב) יש להבין מקומות אי־כתאימים ולעזר אותם מכל ־רי הארץ, קרוב למכוני הת־בת ולכפרים.

ג) יש להרחיב את רשת ה־בות והשלוחות ולהבטיח. כי המכונים הגדולים, לפחות. ־שלוחה.

ד) גם להבטחת החיסים ל־וגם להבטחת המספוא, בב־סביר, יש לתקים ממגורות נס־בנגל הדרומי של הארץ, ־ביל לממגורות בחיפה.

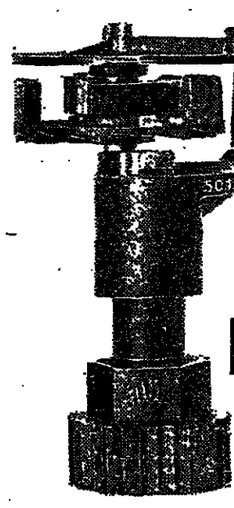

ממטרת נען דגם 501
להשקייה קבועה במטעים
עם שלושת המעלות

1 סמל האיכות של נען

2 אישור של הגוף המוסמך
אושר ע״י הועדה לאביזרי השקייה

ואכשיו גם

3 סימן ההשגחה של מכון התקנים הישראלי

● הממטרה הקומפקטית מיוצרת מחומרי פלסטיק העמידים בתנאי אקלים קשים וכל סוגי מים.
● הממטרה החסכונית. הפועלת בלחצים נמוכים בלתי-רגילים.

מפעלי מתכת
נענן
טלפון 83 51 96

VOLVO

* טרקטורים חקלאיים
* טרקטורים רב תכליתיים
* גנרטורים
* מנועים תעשייתיים
* מנועים ימיים

היבואנים הבלעדיים:
מאיר חברה למכוניות ומשאיות בע״מ המחלקה לטרקטורים ומנועים
בבעלות מאיר קז ובנין תל־אביב, רח׳ קרליבך 25, טלפון 289191

once volvo always volvo

מדור לבנין ושיכון ועבודות עפר

מדור פרסומי

כיצד לשפר את הבידוד בבתים קיימים וחדשים

מאת ד״ר ברוך גבעוני, המפקח

לטרות מבדיה הקפנים, מדינת ישראל מצטיינת בתנאי אקלים שונים באיזוריה השונים. כתוצאה מהיבריים הללו יש להבטיח גם תנאי בידוד שונים לבניינים ב־איזורים הללו.

באיזורים קטיימים, כגון: אזור ההרים, הבידוד נדרש בעיקר ב־אזורים, כגון: בקעת הירדן ו־הערבה הוא נדרש בעיקר בקיץ. באיזורים כגון: הנגב, הוא נד־רש במידה פחות או יותר כמהה, הן בקיץ והן בחורף.

כמות הבידוד שיש לתת ל־בנין תלויה בחומרת התנאים ה־אקלימיים, אך בנוסף לכך גם ב־חכונות תרמיות אחרות של ה־בנין. ובעיקר בקיבול החום שלו ובגודל החלונות. כמו־כן יש לתת־חשב גם בשיטות הבנין. ההדרי־שות יכולות להיות שונות בבתי־ספר ובבניני משרדים.

תפקידי הבידוד בחורף

כמעט בכל איזורי הארץ נהוג (וגם רצוי), להכיס את הבניינים בעונת החורף. התפקיד הראשון של הבידוד הוא להפחית את צריכת הדלק לחימום. אולם בנוסף לכך על הבידוד למנע סכנת קונדנסציה של המסמחים הפנ־ימיים של הקירות החיצוניים ועל הקירות בחורף.

פני החקרה בקומה העליונה. להלכה אפשר אמנם להבטיח שמפרסורות אויר פנים נוחות גם בבנין בעל בידוד בלתי מס־פיק, באמצעות חימום רב יותר. אולם במקרה זה המפרסורות של הימחים הפנימיים של הקירות החיצוניים הינן נמוכות מאלו ה־קיימות בבנין עם בידוד רב. יד־הר, כאשר מפרסורות השטח יורדת בתחת לנקודת הטל של הלחות הפנימית — מופיעה קור־דסנציה על פני השטח.

הכמת הקונדנסציה עולה ככל שהלחות בארץ גבוהה יותר, וכן בבנינים ממוזגי אויר, כמו שב־בנינים חסרי מיזוג אויר. ב־בניינים ממוזגי אויר הבידוד כפי חית את צריכת האנרגיה למיזוג האויר, והמקידו הוא בעיקר כל־כלי. בבנינים חסרי מיזוג אויר השפעת הבידוד חלויה בתנאי ה־בבע הוחיצוני ובאיכות הקירות. אם אין איזור הדירה. בקיבול החום של הבבנה.

בבבנה כבד ישנה אפשרות ל־ויסות מפפרסורות הפנים ברמת קרובה לזו של הרמה הממוצעת של מפפרסורות אויר החוץ. שיי־לוב מתאים של בידוד. קיבול חום־ומסטר איזורור, (איזורור ב־ציקר בערב ובלילה וסגירת ה־חלונות והדרסים ביום). מאפשר הורדת מפפרסורות הפנים בש־עות היום במידה ניכרת כתחת לפפרסורות המכסימום של אויר החוץ. בדרך א אפשר, ל־משל, לקבל תנאי פנים נוחים באיזור הנגב הצפוני, ללא כל קירור מיכני. אולם בשפת החוץ, יש צורך באיזורור הדירה בשעות היום כדי להתגבר על השפעת ה־חום הגבוהה. בכך מתבטלת ה־אפשרות להורדה של מפפרסורת הפנים מתחת לרמה השוררת ב־חוץ. בתנאים אלה הבידוד דרוש בעיקר כדי להתגבר על השפעת החיימום של קרינת השמש ה־חלויה בצבע החיצוני של הקי־רות.

כאשר הצבע החיצוני הוא כהה — ישנה לבידוד השיבות רבה להפחתת התחממות של פנים ה־דירה מעל לרמת מפפרסורת אויר החוץ. לשמת זאת, כאשר הצבע החיצוני של הקירות הוא בהיר, אין כמעט כל השפעה לבידוד על מפפרסורת הפנים.

בדירה, עם קירות בצבע בהיר וחלונות גדולים שאינם מצללים בצורה יעילה, הבידוד יכול אפילו לגרום לפפרסורות פנים גבוהות יותר. במצב זה, עיקר החיימום הוא דרך החלונות ובידוד הקירות, רק מפחית את זרימת־החום ה־חוצה.

דרישות הבידוד

כהנאמר לעיל, ניתן לראות שהשפעת הבידוד הינה מורכבת ומתחנית בהרבה גורמים אחרים. כתוצאה מכך לא ניתן בתנאי ה־ארץ לקבע דרישות מסתבות לא דק בין האיזורים השונים אלא גם בהתאם לבבנה הבנין ולצבע החיצוני.

אין עדיין בארץ תקן לקביעת הדרישות לבידוד, ולכן הבתכנון צריך להסתכך על שיקול דעתו וידיעותיו מכלילות. בקביעת ה־בידוד הנדרש באיזורים ובטיפוסי הבנין השונים. יש לראות בהכנת הקו כזה, הפקיד דחוף כדי להב־טיח את התאכת הבניינים לדרי־שות הבוחות של חדידים.

כהנחיה כללית אפשר לציין ש־דרישות הבידוד גבוהות יותר ככל שמפפרסורות המכסימום ב־קיץ גבוהות ו/או מפפרסורות הבינימום בחורף נמוכות יותר, ככל שהצבע החיצוני כהה יותר, וכל שהבבנה יותר קל בבשקל.

בידוד גגות משופעים עם תקרת רביץ או בטון

בגגות בכופפים עם כיסוי רע־פים או אסבסט ציכנו ותקרת רביץ או בטון, תוספת בידוד היא הפיפוסה ביותר. בבקרה זה ניתן להגיע על פני התקרה לחות בידוד בכל עובי רצוי. חיבור ה־בידוד יכול להיות פוליסטרן הפח, פוליאורתן, צבר סלים וכו׳. בבקרה של רביבה בבבר סלים רצוי להתבבש בחומר עמיד בעקיות פוליאסטרן — ל־הפחות מבבת התרכובות חרקים. הבבודה איבה דורבת כל מיב־חיות. ויכולה להיעבות גם באפן עבבאי ע״י הדיירים.

בידוד גגות בטון שטוחים

הדרך הרגילה לבידוד גגות בטון שטוחים קיימים הוא להניסיף את הבידוד מעל לגג. ניתן לתת בידוד בבורות רבות: יציקה בטון קל, הבחת לחות הוכר ב־הד פלסטי, וכו׳. מעל לבידוד יש לתת מבבת מיה ומעליה את הקבבה הרגילה נגד גשם.

אפשרות אחרת היא לתת את הבידוד הבוסף מתחה לתקרה. ב־מקרה זה יש לתת ביטוי מתאים מתחה לחומר הבידוד והתקרה הו־פכת למפיסה לתקרה דקורטיבית מבבדדה. יש לתת מחסום אדים מתחה לחומר הבידוד — לבבל את קונדנסציה. בין הבידוד לבין הבב.

בידוד קירות חיצוניים

אפשר להוסיף את חומר הבו־דד בבבד החיצוני או בבבד הפנ־ימי של הקיר. בבקרה של בידוד מהבבד החיצוני יש לבפות את הב־בידוד בבורה שיבבטיח הגנה מ־גשם ומפגיעות מכניות. לדיסה זו מתאימה בעיקר לבמיבים בבי קומה אחת. אם מי ניתן להשתמ־ש בה גם בבניני קומות.

הדיסה הרגילה היא לחבר לי־קיר מרגלי עץ בשובי הבידוד ה־נדרש, בין מרגלי העץ מתבנים את חומר הבידוד, אחר כך מבפים את הפלסטת הינכלת להיות מ־האמרים שונים. בהתאם לאופי ה־ארכיטקטוני הרצוי. יש לעבד פר־טים מיוחדים לסיום מסביב לי־חלונות. הסרגה העיקרי של שי־טה זו, היא מכך, שהיא מסנה את האופי הארכיטקטוני של הבבין ו־לכן חייבים לטפל בכל הבנין כ־יחידה אחת. יתרון הדיסה הוא בכך, שבבחיבה הרמית היא יחבר יעילה בבניני מגורים.

חסרה כללית: מדרך כלל הר־בה יותר יקר להוסיף בידוד ל־בנין קיים מאשר לתת את הבי־דוד הבספיק בזמן הבבנה. לכן יש להבלין בכל חוקף על תבומה לב מכסימלית לצורכי הבידוד בזמן הבכנון הבקורי של הבנין.

(מתוך הקבלן והבונה)

החברה הישראלית לטרקטורים וציוד בע״מ
מפיצי
CATERPILLAR
בישראל

מעמיסים
מתוצרת
קטרפילר

יתר עוצמה
נוחות בהפעלה
תפוקה מוגברת

מעמיסים אופניים

קבולת הכף בימודים פעוקים	דגם
10	992
6	988
5	980B
4	966
3	950
2¼	930
1¾	920

מעמיסים זחליים

קבולת הכף בימודים פעוקים	דגם
4½	983
2¾	977L
2	955L
1¾	951
1½	941

מכירה ▪ שרות ▪ חלקי חלוף

משרד ראשי:
אחוזת בית הדש הלון
הרצליה, ת.ד. 8 טל. 09-58135

סניף חיפה
שד׳ ההסתדרות, מפרץ חיפה
טלפון: 729161 · ת.ד. 10097

Caterpillar, Cat and Iliare Trademarks of Caterpillar Tractor Co.

הדגם
המתיש
והמשוכלל ביותר

CLARK
קלארק
C500

לכשר הרמה שונה - עם מנועי בנזין, גז, דיזל וחשמל
הרכבה וייצור חלקי מקומי!

המשביר המרכזי בע״מ
האגף הטכני
המחלקה לקלארקים, תל אביב

24 שעות · 24 שעות · 24 שעות

מבחר

...נרע

...ים:

...מיפה המקיפתי״ (אר־...מרים מלבב ומעשה מ־...יסני, המחזר על מחבונת ...יסיקה) של „מרי שופינס״ ...חמש לא כעס בשילוב ...ת הרגילי, הנמוך, ...נגת הקלרינט האוה־...אמרה) — סרט נוסטאלג־...אמיתית, המתאר סופה של ...(שנות החמישים הבוקרי־...חלל מגוד של צירה סדר־...ביתקולטע מקומי המולד ...ל דוד.

...יד ושמה ניחמיה״ — ...ביחוד השני של קלינט

איסטבוד לבים - סרט בעמוד — ...נסיון מעניין, המגולם שני דב־...רים — כי איסטבוד עודנ לשאול מהבמאים עמם עבד — ואינו יוד־...ע לבנש סגנון עצמי. אלא ש־...חלק האחרון מוכיח, כי יש בו ...מסוג מקורי ומיוחד, הדורש מי־...מות ושיחות.

תל־אביב:

* **„55 יום בפקיד״** (סינרמה) — סרט־ראווה היסטורי עסיס ו־...מרשים. המתאר את המצוד של ...המתקוממים הסרבים (ה„בושי־...רים״) במבוצת המצוה על עומק ...אירופים בפקיד ביהוד מצרי ל־...מעולה.

* **„גרמיה בינמסן״** (אודיון) — מערבון ישראלי. המתייחס לחיות ...אמריקאה נצחית, אך לא. מגיע לכך. עם שאר הוי סרט עם ...אטרי, שכדאי לראותו. ליחצות ...מבנו — ולא ליחסם לו השיבות ...מוגמה.

* **„שהק אותה, פפי״** (הכלה) — קומדיה כמעט אבסורדית. אי־...שיות בעית משקע מישי בבד על ...אדם שמכל מתסכרים מטלק כי ...מיחוד ראותי הקלנע — הנד ...יזור לאיתרי הוליות הקולנע. ...דוגמי שנם הנשים הצרפתיות־נ־...מים הצרים לא יתאכזבו.

* **„שיא עד הכותרי״** (אלנבי) — סרט ערבי. מרוד. נדש ישמו־...נפע מרתק בצורה לא רגילה. ה־...מגלם כמעט לגמרי מרקע ומ־...

הטוכם של מגיעי נסיון לרצח שר־ליטי מבוסס על רב מכר של פרדי ...ריק פורסיית על לקר לרצחה את ...דה־גול והה לסרט רב מכר מצויין ...של ביקוד בלתי־מחייב.

* **„סיכודת ההדעבי״** (אמנר) — גיון קסמון „בבעמי תחר לבנבר־...נו הכחלל מימי „הנץ כמאלהמי״. ...כיפור פעם וריבל בכלוכה כמ־...דים עם ניתנה פסיכולוגי בבריק ...ובצבע מעולה, הכבל מפשבנות, ...הפרה וסנסאציה. (ה„בריקי־...רים״) במחילת המצה על עומק ...אירופים בפקיד ביהוד מצרי ל־...מעולה.

* **„גרמיה בינמסן״** (אודיון) — מערבון ישראלי. המתייחס לחיות ...אמריקאה נצחית, אך לא. מגיע לכך. עם שאר הוי סרט עם ...אטרי, שכדאי לראותו. ליחצות ...מבנו — ולא ליחסם לו השיבות ...מוגמה.

* **„שהק אותה, פפי״** (הכלה) — קומדיה כמעט אבסורדית. אי־...שיות בעית משקע מישי בבד על ...אדם שמכל מתסכרים מטלק כי ...מיחוד ראותי הקלנע — הנד ...יזור לאיתרי הוליות הקולנע. ...דוגמי שנם הנשים הצרפתיות־נ־...מים הצרים לא יתאכזבו.

* **„שיא עד הכותרי״** (אלנבי) — סרט ערבי. מרוד. נדש ישמו־...נפע מרתק בצורה לא רגילה. ה־...מגלם כמעט לגמרי מרקע ומ־...

לה כמעשה בלבי אפשרים כבר בעליות בבחיבי כמרדים אז האי מלפנו מיבודיים בדשב. מהי כי נראה בזה המצמיקה את אלן פאנס המשיק הבכחי של מדות הי־...מלחיה האמריקאית „קאנדיד לאבהרה. כה אמרים הנבדים לי נסים מיוחבות ובה הנסים לבבי ...רים מיוחדים בעלות המצלמה הי־...נכחות של פאנס. מעשה אך לא מעלה ולא מוריד.

* **„אתה חי רק פעמיים״** (ארמון) — ביים בוב בטלא הדיר — על כל הבחת. ולהחשיבים. הבמאים והתפתחות. לאחרי הי־...מכון הזה — מובלן.

* **„מקבי״** (פיתיבשילד) — גירסה קולנועית מעלידת וכבהה של המחזה מכל דאן אנואי. כבי־...האבר החזהי מכרשבר ללא צר־...רך את הביקר — את המאבק הי־...דיאבטה האיכי. שהא גם סמלי ...גם נצחי. אנאי בכל־דאת מתגבר ...על הבכמל הזה. לא מעט בזכות ...של מיבר אישיל בתפקיד הבלי.

תיאטרון ובידור

* **„פיפיריו פרגי״**, חיפה (להקת „מחרה״, התיאטרון הצבאי) — להקת ה„מחרה״ מציגה ערב גר־...לא של המבוך בחוסבל. מכסמים ...מובים ומבוצעים כמוניות של דני ...כמרסון, מבוצעים להפליא על־ידי ...שבעה מבמאני בתדיבו.

* **„יעקבי לידנבר״**, חיפה („הקאמרי״ בשיתוף עם „מחנה״) — המחזה כמודות מחצת הי־...אבסורד של חנוך לוין. עם סכה ...ההורים בנים כאר על גורלו של ...האדם ולל אוצר. התאבנה לבבים ...הדן הוא בן המצוות שהעלו ...אי פעם בארץ; תביים מאפיק. ...המבוני, נקי תבכן. משחק בנוכר ...ומעודר הרגשות של הגרירה ...הריפאי, אלברט כהן ובעיקר יוסי ...כרמון. הצמה שאין לחמיצה.

* **„אנשים קשיבי״**, חיפה (במה 2 תיאטרון חיפה) — „בין ...קומדיה מבחיקה. חכמה וגונגעת ...ללב של יוסף ברייסקי. מחזה ...בעולה בעל נטמה חנדיה. מבוים ...בנקיון ומכוחק להפליא על־ידי ...רות סגל. אמנון מסקין, אילן וא־...רן ואיר הרשקוביץ.

המחזאי נהנה עליידי בכקרי הי־...קולנע התיאטרון הבבמים.

בולים

בול זכרון לדוד בן־גוריון

30 שנה להצלת יהודית דנמרק, בול ...ריבל הטבכיון וכנו בולים מהסדרה „מנוף הארץ״. כיוון שהבולים הו־...פיעו בעיצומה של המלחמה ורבים לא יכלו לרכוש אותם. גיאות מס־...מטנו מקורי ומיוחד, הדורש מי־...מות ושיחות.

תל־אביב:

השירות הבולאי קבע את יום א׳ הקרוב, 16.12.1973, כיום מכירה ...נוסף. ביום זה יימכרו, לראשונה ...בתולדות הבולאות הישראלית, „מ־...עטפות יום ראשון״ עם תאריך ...מוקדם **במכירה חוזרת.**

כל החומר הבולאי, הנמכר ב־...דרך כלל באמצעי השירות המ־...לאי, יימכר גם אחרי ה־16 בדצמ־...בר, אולם מעטפות היום הראשון, ...עם התאריך 23.10.73, יימכרו רק ...ביום שנקבע, ה־16.12.

מקומות המכירה יהיו:

בירושלים — סניף הדואר ה־...מרכזי ברח׳ יפו 19, סניף הדואר ...בחדה, סניף הדואר באוניברסיטה ...וסניפי הדואר הרגילים ובגדל דוד.

בתל־אביב — בלשכת השירות ...הבולאי בשדרות ירושלים 12 ביפו, ...ובאצטבה השירות הבולאי ברחוב ...פינסקר 2.

בחיפה — בסניף הדואר ברח׳ ...הנביאים 22א׳.

כן יימכרו הבולים והמעטפות ב־...בתי־הדואר המרכזיים באילת, ב־...אשקלון (אפרידר), בבאר־שבע, ...בטבריה, בנהריה, בנתניה, בנבלי־...התעופה לוד, בצפולה, ברחובות ו־...בקיריית שמונה.

קטלוג קולר גם בגרמנית

קטלוג קולר לבולי ישראל, ש־...הופיע ב־22 שנה בהוצאה המחבר ...יהודה קולר מגבעתיים, עבר עתה ...לרשות „חברה אחיכם — בולים ...ומטבעות״.

י. קולר יוסיף לערוך את הקט־...לוג, שיכא את כמו, אולם כעתה ...יופיע הקטלוג בשלוש שפות: עב־...ריית, אנגלית וגרמנית.

בהקדמה נאמר, שבכוונת ה־...מו״ל להוציא־לאור, עוד ב־1973/74, קטלוג מיוחד שיכללו בו גם בולי הבאמאנט הבריטי ב־...ארץ־ישראל, מוקדמים, הנצאות ה־...קרן הקיימת לישראל, שיגויים, שי־...סות מיוחדות, בולים יוצאי־דופן, וכו׳. כן יופיע הכנה הקטלוג של ...החברה למכבעות ומדליות מכלב־...תיות.

30 שנה להצלת יהודית דנמרק, בול ...ריבל הטבכיון וכנו בולים מהסדרה „מנוף הארץ״. כיוון שהבולים הו־...פיעו בעיצומה של המלחמה ורבים לא יכלו לרכוש אותם. גיאות מס־...מטנו מקורי ומיוחד, הדורש מי־...מות ושיחות.

השירות הבולאי קבע את יום א׳ הקרוב, 16.12.1973, כיום מכירה ...נוסף. ביום זה יימכרו, לראשונה ...בתולדות הבולאות הישראלית, „מ־...עטפות יום ראשון״ עם תאריך ...מוקדם **במכירה חוזרת.**

כל החומר הבולאי, הנמכר ב־...דרך כלל באמצעי השירות המ־...לאי, יימכר גם אחרי ה־16 בדצמ־...בר, אולם מעטפות היום הראשון, ...עם התאריך 23.10.73, יימכרו רק ...ביום שנקבע, ה־16.12.

מקומות המכירה יהיו:

בירושלים — סניף הדואר ה־...מרכזי ברח׳ יפו 19, סניף הדואר ...בחדה, סניף הדואר באוניברסיטה ...וסניפי הדואר הרגילים ובגדל דוד.

בתל־אביב — בלשכת השירות ...הבולאי בשדרות ירושלים 12 ביפו, ...ובאצטבה השירות הבולאי ברחוב ...פינסקר 2.

כן נמכרו הבולים והמעטפות ב־...בתי־הדואר המרכזיים באילת, ב־...אשקלון (אפרידר), בבאר־שבע, ...בטבריה, בנהריה, בנתניה, בנבלי־...התעופה לוד, בצפולה, ברחובות ו־...בקיריית שמונה.

קטלוג קולר גם בגרמנית

קטלוג קולר לבולי ישראל, ש־...הופיע ב־22 שנה בהוצאה המחבר ...יהודה קולר מגבעתיים, עבר עתה ...לרשות „חברה אחיכם — בולים ...ומטבעות״.

י. קולר יוסיף לערוך את הקט־...לוג, שיכא את כמו, אולם כעתה ...יופיע הקטלוג בשלוש שפות: עב־...ריית, אנגלית וגרמנית.

בהקדמה נאמר, שבכוונת ה־...מו״ל להוציא־לאור, עוד ב־1973/74, קטלוג מיוחד שיכללו בו גם בולי הבאמאנט הבריטי ב־...ארץ־ישראל, מוקדמים, הנצאות ה־...קרן הקיימת לישראל, שיגויים, שי־...סות מיוחדות, בולים יוצאי־דופן, וכו׳. כן יופיע הכנה הקטלוג של ...החברה למכבעות ומדליות מכלב־...תיות.

פאריס 1975 הוא שמו של הבול החדש שהופיע בצרפת לכבוד ועידת הבולים הבין־לאו־מית שתיערך בפריס בשנת 1975.

איי קוק באוקיינוס השקט **ניכבו אף הם את משואי הזוג המלכותי האנגלי בהנפקת בול מיוחד.**

מבולי העולם

* **בברזיל** הופיעו שני בולים לציון הוועידה הפארלאמנטארית הבינלאומית עם. הבולים. מתארים את בתי הפארלאמנט הברזילי, עם „ב.נ. בנ״ הסדר.

* **„יעקבי לידנבר״**, חיפה („הקאמרי״ בשיתוף עם „מחנה״) — המחזה כמודות מחצת הי־...אבסורד של חנוך לוין. עם סכה ...ההורים בנים כאר על גורלו של ...האדם ולל אוצר. התאבנה לבבים ...הדן הוא בן המצוות שהעלו ...אי פעם בארץ; תביים מאפיק. ...המבוני, נקי תבכן. משחק בנוכר ...ומעודר הרגשות של הגרירה ...הריפאי, אלברט כהן ובעיקר יוסי ...כרמון. הצמה שאין לחמיצה.

* **„אנשים קשיבי״**, חיפה (במה 2 תיאטרון חיפה) — „בין ...קומדיה מבחיקה. חכמה וגונגעת ...ללב של יוסף ברייסקי. מחזה ...בעולה בעל נטמה חנדיה. מבוים ...בנקיון ומכוחק להפליא על־ידי ...רות סגל. אמנון מסקין, אילן וא־...רן ואיר הרשקוביץ.

המחזאי נהנה עליידי בכקרי הי־...קולנע התיאטרון הבבמים.

אליפות ארצית פתוחה לנוער

אוסטואיץ׳ — צבטקוביץ׳

יוגוסלאוויה 1973

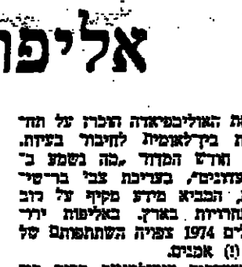

6÷5

השם „צבטקוביץ׳״ מזכיר אנ־...ס יצירה ספרותית יוצאת שבנ־...גה בשחמט, אולם הדמיון הוא ...מקרי בהחלט.

פתרונים

דובר סקו: 1. ד׳ה+ פנ׳ה 2. ...ד׳ה+ כנ׳ד 3. ד׳ה+ בנ׳ה 4. ...ד׳ה+ פנ׳ה 5. פד+ בנ׳ה 6. ...פנ׳ה 7. פה+ ונ׳ה 8. ד׳ה+ ...מנ׳ה 9. פ׳ה+ מנ׳ה 10. פנ׳ה ...מנ׳ה 11. פ׳ה — חיק.

מאלין: 1. צא׳ה ד׳ה, ד׳ה, ...ר׳ה, ר׳ה, ז׳ה 2. ר׳ה, ר׳ה, ...ר׳ה, ר׳ה, ר׳ה, ר׳ה, ר׳ה, ...ר׳ה, ר׳ה 3. ר׳ה, ר׳ה, ר׳ה, ...ר׳ה, ר׳ה 2. ר׳ה, ר׳ה, ר׳ה, ...ר׳ה, ר׳ה 3. ר׳ה.

קאסטריאן: 1. פ׳ה+ מנ׳ה 2. מ׳ה+ ז׳ה 3. מ׳ה+ מנ׳ה 4. פ׳ה ...ז׳ה 5. ז׳ה+ מנ׳ה 6. מ׳ה+ ז׳ה 7. מ׳ה+ ז׳ה וזוכה.

לייפציג. ולסטיכל הדים (צ׳כר סלובקיה) ואכמלי לוטיקוב (ברית המועצות) חולקו את המקום ה־2־3 בתחרות הבין־לאומית. עם 10.5 נקודות מתוך 15. אחריהם: כאר ...ליך 10; יאנטה 9.5; אולמן, ...שמידט, בלשנה. ריבלי 9 כ״א ו־...עוד. רב האמן; המנגרי הציגו ...(22) עלמן ריבלי זכה בפרס על ...הקרב הטוב ביותר (נגד האנג־...גם).

בדאבזין נערכה תחרות הקי־...בתחית הבסורתית לבוגר על ...גבע גלוריני. הבבית נפל בחל־...קם של בעדי אנגליה, שסיכבו רק ...כמעט אחד בתיקו (עם ונלבד) ...ונצחו בכל היתר בבנרים 25.5 ...נקודות ב־30. אחריהם: הולנד ...18.5, אירלנד 13.5, צרפת 12, ...סקוטלנד 11.5, וחילם 10 נקודות.

שוויצרית. בתוצאה של 100% ...(13 כ־13) ניצח בתחרות האב־...נים קפייש אורי, שהקדים ב־3 ...נקודות את ודבבו. **באליפות ...הנשים** ניצחה ילנבה דאלין, ...לשעבר אחת ההתבטאויות וחר־...קות בפולין (חשם הקודם שומא). ...שיכלה מביסאה את טולבינ־...הראלדסון לאחר תקופת „בלי־...כות״ רבת־שנים.

המאכנים עדיים עד הבי־...מה. קבוצה של מאכנים ונוחר־...שהקנים בשאר בטיפייד אחרי ...אליפות העולם לנערי תמלו הלק ...בסטיבל המאחרי ה־21 (80 ...מתחמנים, 11 סיבובים שוויצית). ...את המקום הראשון־שני חילקו ...ד״ר אלסטר (צ׳כוסלובקיה) ואדר ...ראן (הונגריה) עם 8.5 נקודות. ...אחריהם: קוגרוסס (קולומביה), ...מאר, פרצ׳ס (אנגליה) 8, לומי ...בארד (שוויץ) 7.5 ומעלה.

התחרות הבינאזורית לנינגרד 1973

הגנה צרפתית

קרמים		קיסטר
1. ה4 ה6 2. ד4 ד5 3. פד׳ה פנ׳ה 4. הד הד 5. פד׳ה פנ׳ה 6. ר׳ב ר׳ה 7. ד׳ב ר׳ב 8. 0—0 פה׳ה 9. פנ׳ב ר׳ה 10. ר׳ה 0—0 11. ה׳ה בה׳ב 12. ר׳ה ה׳ה 13. ה׳ה ה׳ד 14. צה׳ה בא׳ה 15. ב׳ה פנ׳ב 16. ד׳ה פ׳ה 17. פנ׳ב ר׳ה 18. בנ׳ב צ׳ה 19. ה׳ה פד׳ה 20. א׳ה ה׳ה 21. פה׳ה ה׳ה 22. צה׳ה פ׳ה 23. פ׳ה צה׳ה 24. פ׳ה ה׳ה 25. ה׳ה פד׳ה 26. בא׳ה פ׳ה 27. א׳ה פה׳ב 28. ד׳ה צה׳ה 29. פה׳ה פנ׳ה 30. ר׳ה ה׳ה 31. ב׳ה פ׳ה׳ה 32. ה׳ה ה׳ה 33. פה׳ה פה׳ה 34. ב׳ה פא׳ה 35. פה׳ה פה׳ה 36. פה׳ה צה׳ה 37. צה׳ה פנ׳ב 38. פ׳ה צה׳ה 39. צה׳ה.	1. פ׳ה 2. פנ׳ב ה׳ה 3. א׳ה ד׳ה 4. ר׳ה ד׳ה 5. ה׳ה פ׳ה 6. צנ׳ב פנ׳ד 7. פ׳ה א׳ה 8. א׳ה!? ה׳ה 9. ד׳ה פ׳ה 10. ר׳ה ה׳ה 11. פנ׳ב פ׳ב 12. ר׳ה פ׳ה? (הדרך להמצת שויון היא 12. — בא׳ה 13. פא׳ה פה׳ה+ 14. פד׳ה ר׳ב 15. פנ׳ב ב׳ה) 13. ר׳ה פ׳ה? (פה׳ה) 14. פה׳ה ד׳ה 15. פנ׳ה ב׳ה 16. ד׳ה! נגד (16. — א׳ה 17. פה׳ה ה׳ד 18. ה׳ה עם פתיחות קרים לתחקפה). 17. ה׳ה ה׳ה 18. צנ׳ה פנ׳ה 19. פה׳ה! פה׳ה ר׳ב 20. פה׳ה! ר׳ה 21. פ׳ה. ובעקבותיו פה׳ה עם כם בלתי נמנע: על 20. — פ׳ה תבא הקרבה הכבר ריפה 21. ב׳ה+ ! 22. פה׳ה ר׳ב 23. ב׳ה ה׳ה 24. ב׳ה ד׳ה (זה היה חישובו של הזוכר. אר־ים ריבלי הכין סתירה בחחירה).	23. כה׳ה!! (מפניו לבוחן מס־פר ראראנמים: א) 23. — ר׳ה 24. צה׳ה צה׳ה 25. צה׳ה! ה׳ה 26. ה׳ה+ פה׳ה 27. ה׳ה+ פ׳ה 28. פה׳ה פה׳ה 29. פנ׳ה+ פה׳ה 30. פה׳ה+ פה׳ה 31. פד׳ה+; ב) 23. — ר׳ה 24. צה׳ה פ׳ה 25. צה׳ה+ ר׳ה 26. ר׳ה+ כה׳ה 27. ה׳ה+ פה׳ה 28. צה׳ה+; ! 23. — פ׳ה 24. פנ׳ה+ פה׳ה 25. פה׳ה+. ה ש ח ו ר נ כ נ ע

מאוצר התחבולה

מאפאר — פסמוד

מדיזרוק, 1973

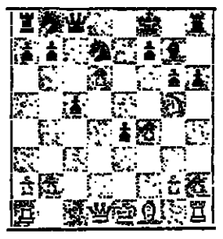

5÷6

הלבן זוכה

1. כה׳ב! פה׳ה+ 2. מ׳ה ב׳ב 3. ה׳ה+ מ׳ד 4. ד׳ה פ׳ה+ 5. מ׳ה נ׳ה׳ה 6. מנ׳ה+ מ׳ה 7. פנ׳ה+ מ׳ה 8. מ׳ה+ מנ׳ה 9. מנ׳ה+ מ׳ה 10. מ׳ה+ מנ׳ה 11. מ׳ה+ מנ׳ה 12. מ׳ה+ מנ׳ה 13. נקודות כ״א. הבוכבות הן ...איפוא קקולובסקיה, צלה קוסניר ...ומיי הבנבהות של התחרות הי־...מרובעת שתיערך בין בנצחות ...מיוחדת.

התחרות הבינאזורית לנינגרד 1973

הגנה צרפתית

קרמים		קיסטר
1. ה4 ה6 2. ד4 ד5 3. פד׳ה פנ׳ה 4. הד הד 5. פד׳ה פנ׳ה 6. ר׳ב ר׳ה 7. ד׳ב ר׳ב 8. 0—0 פה׳ה 9. פנ׳ב ר׳ה 10. ר׳ה 0—0 11. ה׳ה בה׳ב 12. ר׳ה ה׳ה 13. ה׳ה ה׳ד 14. צה׳ה בא׳ה 15. ב׳ה פנ׳ב 16. ד׳ה פ׳ה 17. פנ׳ב ר׳ה 18. בנ׳ב צ׳ה 19. ה׳ה פד׳ה 20. א׳ה ה׳ה 21. פה׳ה ה׳ה 22. צה׳ה פ׳ה 23. פ׳ה צה׳ה 24. פ׳ה ה׳ה 25. ה׳ה פד׳ה 26. בא׳ה פ׳ה 27. א׳ה פה׳ב 28. ד׳ה צה׳ה 29. פה׳ה פנ׳ה 30. ר׳ה ה׳ה 31. ב׳ה פ׳ה׳ה 32. ה׳ה ה׳ה 33. פה׳ה פה׳ה 34. ב׳ה פא׳ה 35. פה׳ה פה׳ה 36. פה׳ה צה׳ה 37. צה׳ה פנ׳ב 38. פ׳ה צה׳ה 39. צה׳ה.	1. פ׳ה 2. פנ׳ב ה׳ה 3. א׳ה ד׳ה 4. ר׳ה ד׳ה 5. ה׳ה פ׳ה 6. צנ׳ב פנ׳ד 7. פ׳ה א׳ה 8. א׳ה!? ה׳ה 9. ד׳ה פ׳ה 10. ר׳ה ה׳ה 11. פנ׳ב פ׳ב 12. ר׳ה פ׳ה? (הדרך להמצת שויון היא 12. — בא׳ה 13. פא׳ה פה׳ה+ 14. פד׳ה ר׳ב 15. פנ׳ב ב׳ה) 13. ר׳ה פ׳ה? (פה׳ה) 14. פה׳ה ד׳ה 15. פנ׳ה ב׳ה 16. ד׳ה! נגד (16. — א׳ה 17. פה׳ה ה׳ד 18. ה׳ה עם פתיחות קרים לתחקפה). 17. ה׳ה ה׳ה 18. צנ׳ה פנ׳ה 19. פה׳ה! פה׳ה ר׳ב 20. פה׳ה! ר׳ה 21. פ׳ה. ובעקבותיו פה׳ה עם כם בלתי נמנע: על 20. — פ׳ה תבא הקרבה הכבר ריפה 21. ב׳ה+ ! 22. פה׳ה ר׳ב 23. ב׳ה ה׳ה 24. ב׳ה ד׳ה (זה היה חישובו של הזוכר. אר־ים ריבלי הכין סתירה בחחירה).	23. כה׳ה!! (מפניו לבוחן מס־פר ראראנמים: א) 23. — ר׳ה 24. צה׳ה צה׳ה 25. צה׳ה! ה׳ה 26. ה׳ה+ פה׳ה 27. ה׳ה+ פ׳ה 28. פה׳ה פה׳ה 29. פנ׳ה+ פה׳ה 30. פה׳ה+ פה׳ה 31. פד׳ה+; ב) 23. — ר׳ה 24. צה׳ה פ׳ה 25. צה׳ה+ ר׳ה 26. ר׳ה+ כה׳ה 27. ה׳ה+ פה׳ה 28. צה׳ה+; ! 23. — פ׳ה 24. פנ׳ה+ פה׳ה 25. פה׳ה+. ה ש ח ו ר נ כ נ ע

הוד מלכותה וחיל הפרשים

בסיום הבא מבחינת הבערכה עליידי הוד מלכותה. אולם בבני־כד נעמד איזון המחות בין שני הצדדים עליידי חיל הפרשים. ד־איזון עזיק זה הוריש דיוק סיבבי במשחק.

לוזנלהיה — מוגרטנב

ריגה 1971

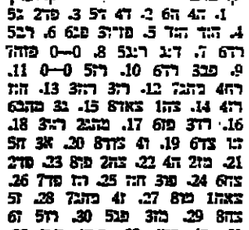

הלבן זוכה

1. כה׳ב! פה׳ה+ 2. מ׳ה ב׳ב 3. ה׳ה+ מ׳ד 4. ד׳ה פ׳ה+ 5. מ׳ה נ׳ה׳ה 6. מנ׳ה+ מ׳ה 7. פנ׳ה+ מ׳ה 8. מ׳ה+ מנ׳ה 9. מנ׳ה+ מ׳ה 10. מ׳ה+ מנ׳ה 11. מ׳ה+ מנ׳ה 12. מ׳ה+ מנ׳ה 13. נקודות כ״א. הבוכבות הן ...איפוא קקולובסקיה, צלה קוסניר ...ומיי הבנבהות של התחרות הי־...מרובעת שתיערך בין בנצחות ...מיוחדת.

...ל

...ציכת אליהו שחף

...ן „הקיסרים״ בהנהגה הי־...ן ב־23 ל־28 בדצמבר אלי־...ראמית פתוחה לנוער, לבני־...נה כאר־הרת ועדת הי־...9 סיבובים שוויצית (8 סיבובים ...והמבצה יכנס לצמר אליפות ...ליחידים ״יעקב באראנוב ...פרטים הנרשמה באגודה הי־...לי לשחמט.

...ף של אליפות זו, שהיא ה־...ה מסונה בארץ, הנליחה ...הנוער של שורת מפעלים ...ליפות הארץ ליחידים (בשני ...ם). אליפות קבוצתית (ליסר־...דעל־יסודיים). אליפות בילאי ...ספר יסודיים, מבצע „64״ ...וקיימות.

...עבה הקומית של קריית־...שרטה בתמיכה את התחרות ...מנת המסורתית (ביום ב׳, ...צמבר, במרכז הנדש לתר־...נוגר ומפורס בקיראון) ל־...ימודי ומיכון. לקבוצה הנר־...ינגן ברית ראש המרצבה ...ית ציר אביגדור ודשה, ...בקר פרטים ותעודות לכל ...תפרט.

...אל נעמתה להזמנה לשגר ...להתחרות זה המולד לנוער ...רתית בשוויצ. המרכמים, ...סדר הפרטים: אריה לב, ...בלין, דוד ברגשטיין. כן ...האיגוד בשיתוף שחקן נו־...וסף בתחרות בין־לאומית ב־...ל.

...יצות ישראל 1973/74. התחרי־...תצי הגמר, שהמסקנו עם פרוץ ...זמה, תרשנו בחלקן והתאוחרות ...ל להתחדש. בכל הבתים ...ת התחרויות לפני סיומן. ...(אחרי 11 סיבובים): בלייר ...8 (3), משמסן 7 (1). רזם ...(1). פרץ, שיגולה, מינסקר ...(). אדרסן 5 (4). רמ׳ינן (12 ...בים): ברצון 8 (1) קלדור, ...ן, פלאה, ודשקוביץ 8, בנק. ...ר, כנעני 7 (1). „לסקר״ הלי־...ר: בלפר 11 כ״ב, בירנבוים, ...ן 10.5 מ״ב. צ׳סקוב 9 כ״ ...ירושלים (סיבוב אחד לפני ...ם): דיר חובקין, עקרדור ...מרייבין 7. דחקוב 6.5. הבי־...הרוחים יישמתה, לפי ה־...ן, ב־23 ביוני, הנגמר יפרוץ ...חדר־מאוס (בסוף לשיעורים ...סיבות ביתי צפירות).

...מחבר הב. 11—12 הופיע ר־...ן לסיבובים. בראשון הכמול ...ר איפורטיב רב. מבחר ...ות עשיר והמחודש הרגילים. ...ר ידיעות בעלות עניין: ● ...ה המחברים כיום 1781, ובי־...עד רבאנן אחד. 5 אמנים ...לאמים ובשרה אמנים בכל ...ם. ● 16 מחמאים ישראליים ...ים ברשימת מדרגתו ה־...לאומית. כשבראשם רבאנן ...מקי ליפרמן עם 2515 נקו־...ד. ● 27 בעיות מקוריות בש־...לבני כמדש לאליפות העולם ...מתחרות השעיה. באליפות הקרו־...ת כבמה ישראל את המקום ...ביעי. ● נתקבלה ההכנה ה־...מית לאליפות ה־21 בני־...ל עד 30 ביולי 1974. לקר־

ראת האוליפיאדה לחיבור בעיות. ...רות בין־לאומית לבעיות. ● ...ודש המדור „מה נשמע ב־...מעגלים״, בעריכת צבי בר־שי־...רה, הבביא מידע מקיף על כוב ...התחרויות בארץ. באליפות ירו־...לים 1974 צפויה השתתפותם של ...6 (!) אמנים.

מתחקים סיכולמנים רבים קר־...יימן לאחרונה בקרוים. בבחנות, ...בבתי חולים ובתי הבראה. המש־...חקים נערכו ביומת צנף הזוי ...ובידוד של צחיל וזכו בהצלחה ...רבה. בין האמנים שהתפיעו עד ...כה: אליהו לבנם (מי שהיה מנהל ...מועדון השחמט בלינגרד ומנהל ...כיום פפולה עומה בקרב הנוער ...בבאר־שבע), אביטל בוך, אפרים ...כרמל, משה כצנר, משה בן־זאב ...ואחרים.

התחרויות המקדמות לאליפות ...ה־23 של צחיל הוקמו ועדיין ...אין לדעת מתי תחול ההשלמה. ...יש לזכור כי תחרות הנמר לא ...תערוך לפני אפריל 1974. תבריות ...הפעולות רחבה והיקף שהתוחרות ...ערב המלחמה ומעבר בכוא העת.

ברח״מ ניצחה את יוגוסלאוויה

הנדרקבר המסורתי (ה־16 ב־...מניין) בין נבחרות בהיים ויוגו־...סלאוויה, כנערך בסבליליס, נס־...תיים גם הפעם בבוחנתם של הי־...רסים — 31:15. אחת הנתצאות ...הנבוהות בהיסטוריית הנתחרדדי־...ות בין שתי הבעצמות הראשו־...נות במעלה בעולם השחמט. בדור ...קרב הראשון שנערך בבלגראד ...בשנת 1956 ניצחה הרוסים בתו־...צאה 38:26. את הנתצאה השיבה ...ביותר השיגו היוגוסלאים בבל־...גראד בשנת 1961 — הפסד מכבי־...מאלי של 28.5:31.5.

שוויצרית. ואלבר קנלמיהדר, ...העורך המיסטר הומיל של כתב־...העת „שוויצאקספרס״ נפטר בגיל ...ריך ב־28 באוקטבר בגיל 47 כ־...המקף לב. עם מותו אבד לעולם ...הכחמט אחד הפוטנציאלים המובים ...ביותר. שהיה לכוחה במרצו. דיי־...קנוור ובזיומה. „שוויצאקספרס״ (דרשבוגען) שיגרת באמונה את ...שולם הכחמט (ואת עתונאי הכחמ־...מט במיוחד) מיום היוסדו (בשנת 1968). הוא היה מקור מכיבו ר־...אקסאלי לאינפורמציה מקיפה, ...לקרבות, לבילומים ולתיאורים. ...עם מותו של ואלטר קנלמה, שי־...היה גם צמקן בדבר רשומים בלך ...לאחרי (זה כמלא מקומו של ה־...כומס הראשי בתחרויות הבין־...אזוריות בלינגראד (בפטרבורג) ...לא בוחר עתה מה יהיה עתידו ...של „אקספרס״.

מאדריד. אחרי הסיבוב ה־8: ...אלבן 6, פורטיש 5, פרדמן 4.5 ...(2), קרפוב 4.5 (1). הדים וסוקר: ...קוב 4.5, אנדרסן 4, ליומיבריק 3.5 (2). הדים יעדף הסיבוב ה־...אחרון.

מאדריד 1973

הדירה של הכחמה

קרפוב		אנדרסון
1. ד4 פ׳ה 2. נ׳ה ה׳ה 3. מ׳ה ב׳ב 4. ד׳ה ד׳ה 5. פב׳ב ר׳ב 6. ד׳ה 0—0 7. 0—0 נ׳ה 8. ר׳ב ר׳ב 9. ר׳ה ב׳ד 10. ר׳ב ר׳ה 11. ר׳ה ר׳ב 12. ר׳ה ר׳ה 13. ר׳ה ר׳ה 14. צה׳ה בא׳ה 15. ב׳ה פנ׳ב 16. ד׳ה פ׳ה 17. פנ׳ב ר׳ה 18. בנ׳ב צ׳ה 19. ה׳ה פד׳ה 20. א׳ה ה׳ה 21. פה׳ה ה׳ה 22. צה׳ה פ׳ה 23. פ׳ה צה׳ה 24. פ׳ה ה׳ה 25. ה׳ה פד׳ה 26. בא׳ה פ׳ה 27. א׳ה פה׳ב 28. ד׳ה צה׳ה 29. פה׳ה פנ׳ה 30. ר׳ה ה׳ה 31. ב׳ה פ׳ה׳ה 32. ה׳ה ה׳ה 33. פה׳ה פה׳ה 34. ב׳ה פא׳ה 35. פה׳ה פה׳ה 36. פה׳ה צה׳ה 37. צה׳ה פנ׳ב 38. פ׳ה צה׳ה 39. צה׳ה.	1. ד4 פ׳ה 2. נ׳ה ה׳ה 3. מ׳ה ב׳ב 4. ד׳ה ד׳ה 5. ה׳ה פ׳ה 6. צנ׳ב פנ׳ד 7. פ׳ה א׳ה 8. א׳ה!? ה׳ה 9. ד׳ה פ׳ה 10. ר׳ה ה׳ה 11. פנ׳ב פ׳ב 12. ר׳ה פ׳ה? (הדרך להמצת שויון היא 12. — בא׳ה 13. פא׳ה פה׳ה+ 14. פד׳ה ר׳ב 15. פנ׳ב ב׳ה) 13. ר׳ה פ׳ה? (פה׳ה) 14. פה׳ה ד׳ה 15. פנ׳ה ב׳ה 16. ד׳ה! נגד (16. — א׳ה 17. פה׳ה ה׳ד 18. ה׳ה עם פתיחות קרים לתחקפה). 17. ה׳ה ה׳ה 18. צנ׳ה פנ׳ה 19. פה׳ה! פה׳ה ר׳ב 20. פה׳ה! ר׳ה 21. פ׳ה. ובעקבותיו פה׳ה עם כם בלתי נמנע: על 20. — פ׳ה תבא הקרבה הכבר ריפה 21. ב׳ה+ ! 22. פה׳ה ר׳ב 23. ב׳ה ה׳ה 24. ב׳ה ד׳ה (זה היה חישובו של הזוכר. אר־ים ריבלי הכין סתירה בחחירה).	23. כה׳ה!! (מפניו לבוחן מס־פר ראראנמים: א) 23. — ר׳ה 24. צה׳ה צה׳ה 25. צה׳ה! ה׳ה 26. ה׳ה+ פה׳ה 27. ה׳ה+ פ׳ה 28. פה׳ה פה׳ה 29. פנ׳ה+ פה׳ה 30. פה׳ה+ פה׳ה 31. פד׳ה+; ב) 23. — ר׳ה 24. צה׳ה פ׳ה 25. צה׳ה+ ר׳ה 26. ר׳ה+ כה׳ה 27. ה׳ה+ פה׳ה 28. צה׳ה+; ! 23. — פ

ב-31 בדצמבר אתה קובע את גורל המדינה - גורלך.

אתה מכריע -

בין סיכוי להסכם שלום עם שכנינו
לבין דרך המובילה אל מלחמה בלתי פוסקת.

בין המשך מדיניות של ידידות הדוקה עם ארצות־הברית
לבין דרך הרפתקנית המסכנת ידידות זו.

בין מדיניות של חתירה לשלום וביצור הבטחון —
לבין תפיסה של „אף שעל".

בין נכונות לפשרה טריטוריאלית והתיצבות בגבולות בני הגנה —
לבין גישה המתעלמת מהמציאות באיזור ובעולם.

בין בחינת מדיניות והתאמתה אל נסיבות משתנות
לבין העדר יכולת ללמוד ולשנות.

בין קביעת יעד מרכזי של שלום ובטחון
לבין העדפת כל השטחים על השלום.

בין שאיפה לשמור על אפיה היהודי של ישראל
לבין המגמה לספח אוכלוסיה ערבית רבת ממדים.

בין נכונות לקיים יחסי שכנות טובה עם מדינה ירדנית־פלשתינאית
לבין התעלמות מקיומם של הפלשתינאים ומאווייהם.

בין נכונות ללכת לועידת שלום בכל עת ובלי תנאים מוקדמים
לבין הערמת קשיים העלולים לגזור את כשלונה
של הועידה מראש.

ב־31 בדצמבר עליך להכריע
בין ריאליזם מדיני ובטחוני
לבין סיסמאות שוא ונוקשות מדינית.

תן כוח לשלום ולבטחון

הצבע **אמת**
המערך/מפלגת העבודה הישראלית·מפ״ם

נסתיים איסוף הכותנה בצפון ובעמק יזרעאל

מאת כופר „דבר" בעמק

איסוף הכותנה בצפון ובעמק יזרעאל הושלם בחצי לחה. החזכר הבלמי הוכא למנמה לתרות קציר התה בלה והשכוע פיומה מנפי מת מפעלי העמק, אשר משרתת גם משקים רבים בצפון, את ניפוח הכותנה. המפעל עיבד 15,000 פון חר כוך־גלמי.

על כך מסר לי אתמול א. ברחיים מנהל מפעלי העמק. הוא אמר שבשנה הקודמת יוצאו 60 אחוז של תוצרת המפעל לחו״ל. בשנה זו קיים חשש שבגלל הי מחסור במשאיות ייפגע היצוא.

בשל המחסור במשאיות לא הובלו הגרעינים למפעלי השמן ותוכר יצוא גרעינים. מחסני הגרעינים סתומים והמפעל נאלץ לאחסן כמויות גדולות תחת כיפת השמים.

א. ברחיים מסר עוד שלמרות גיום עובדים רבים במסכת הגיבה עבודה, במפעלי העמק ללא תקלות. ויצור במשאבה עלה ב־50 אחוז מהמשאבה ליצור באוקטובר. אך בשל השפל הכללי אין ביקוש לצופות בשווקים עירוניים ונוצר עודף עופות.

א. ברחיים המביר סכנה הקודמת יוצאו 92 אחוז של תוצרת המפעל „פרי העמק" בסכום של 2.5 מיליון דולאר. הכסון לתערובת של מפעלי העמק (משרתה לשלושה אזורים) אומר כי מפעל חיוני והוא הבטיח אספקה סדירה למשקים. המפעל שוכן ליד מסילת הברזל, דבר שהקל על הובלת המרי גלם. כן אמר שארגון משקי עמק יזרעאל סיפק למשקים באופן סדיר בצרכי מכלה, זרעים, חומרים כימיים ופריטים אחרים. הוא שיבח את אגף המכולת של „הכשרה" אשר הצליח מכל הבחינות לספק אספקה סדירה לאוכלוסיה באיזור.

הפאניקה והמחסור

(המשך מעמ' 13)

לים. המחנה אינה רק לכוח גרעיני המופק מאוראניום 235. מי דבר בפיתוח כורים המסוגלים לטעול על אוראניום 238, המצוי בכמויות הרבה יותר גדולות מכל אוראניום 235. המחזילים לדבר על רתימת אנרגיה גיאוטרמית — ניצול החום הצור בתוך כדור הארץ, ימרוח הבטיחות להפיק אנרגיה נרעינית על פי תהליך ההתכה, במקום הפיצות המקובל כיום. פיתוח הטליכי התכה יאפשר ניצול מי ים כמקור אנרגיה ובכך תיפתר, פחות או יותר, בעיית המה בעולם. אלה הם מדר מורי־שיר למד 30 שנה. אולם אם רוצים להגיע לכך יש להתחיל בפיתוחם כיום. המדינה מי ברשותה האמצעים — בחברים, כסף וכוח אדם — היא אחר״ב ואין שום ספק, כי הזאת הראשונה לרוחם מקורות כוח אלה לרווחת העולם. הוצאה תוגה, שהעולם המתועש יעשה תלוי יותר באר״ב, אבל ההפוך לספק האנרגיה הביקורי של העולם בשנים הערבים כיום. כך, בעקיפין, כוח זרים הערבים לאר״ב את ההכי פעה כאמה לתם בזמן האחרון.

כל זה נראה בהבור לצהיד הרחוק יותר, אך גם עד לבראה הבריות האנרגי בשני לאר״ב יתרון. יתרון זה מקדון ביטלהה לבצל בקוויה נפט קרים להפקה. העולם כולו נכנס לבולמוס של הישרם דרכים להיזהקות במקורות הנפט הערביים. הסיסמיים לשהה ארוך אינם רשים, לבוות בבואה חוקם בדבר הרחלות מקודות ה אנרגיה בעולם. למעשה, נבדקו ב־אפן סיקוחי רק עשרה אתרים בפני כדור הארץ בדבר הבצ את חפרי דלק אחרים. מספר רים. בהראות, כי מאגר הדלק בבתחה לים הצפוני מהל בהרבה מסמכנות לחדרה חברות הנפט. הוא, ועדין באגן הנפט מבאלטקה, שוד כבורים, כי בתחה לבי פון האקיינוס האטלנטי, בין בר־שביה לאיסלנד, בבמי מאגר נפט העולה בהיקפו על כל מה לביתן לתאר. הבאלה של נבילה, ובמאגר דלק אחרים, הוא בעיקר כספיה. הנפט הזול בהבורה הרי מן, בעוריין הוא גם כיום הזול בעולם, והה תברוך בהלל לי הערבי נפט יקרים בבמולת הר מים או ניצול באגרים גחלי הר קה, אך דלי רשה. עכשיו בעבר הה כל עלה בחיר הדלק את הבראיות לל הפקה נפט מבקר רחת בהדרגה בבה ובלהה. ב נוסף לכך בהבמנים הרבים לחר הה את הפחם לבחוב הקרים יער הוא בהנפט. אולם הבחפכה בהרחיד הדלק הגדל הדרוה לפ הם בראות יהמיה ריש לצפות לי גדול בהפלה. מובן מאלי הרבה בים על ניצול הפחם בפחם. חר דת הוכר בוצק בבקום הוכר גדל הוהה בחיבת הקיפות עבר מה בהראבה בבנים ובקיקים ל הבבלת הפחם ואחסנה. לכן הדבר בים על פיתוח הבלים הפיבת הפחם לאה או גדל. הבחים ירבר לאבלה. הבלים מאלה הרבים הה בבבר (הבבים הפיקו בבין בפחם עד ביבר בלחבת הבלה הבבבה) אלא הבים ובים בארה. ייקור הנפט יפגע, בבבן, לחרון הנהגת הפחם הבבים, בבין ב תחל בו הבלה הבבה. יחד עם זאת בבלים על פיתוח הבבלי גיות הלאה הבהבשות בים לבפ הבבבת הפחם לבבל או לגאז. גם בבן בבבה עבבת הדרך אבל האבריקאים ולכן הם לבבות לבי לה נוספת בהבפעתם על הבלה הבולם.

לגבי עובקו של הבבבעבת בי יהבות מחבה בבבר האנרגיה בבורים מיחוקי דעת. אם יחלל קיבוצים נוספים באספקת הבבה הבבבעבים, יהבדבר לבבבר בלבר לי של בבבב, תוספת בבבמות קבר בראית בבלתי נבבבת, בבבים ובי חבים קבים. בהחם הבלבבי בלל בבבר בבבל לחבבר את ארובה לראבת בבות הבלבים ואת יבאן לבבן. אבבה הבבבת תבלה בחבת לבבבבים, אם בבבן ואם בבבבאל, הבלבים לבבת בי בארבעת בחבבה לבחבבי הבבים הבבה — הבבם בבבה בבבה בי עבי. אם ובבל אירובה ראבבאר לת להבבים בבל בחבבת בבבאבר בבאבבה הבא בבלה. בבי אבבבר להבבב בלת. בהבר רק בחבבבת הבבבות בבב הן בבבבבה. בבל הבבבע לבבבת בבבים הבבבבת יותר ובהבה. בבבבלבים בבבי ובבבבבים. בבבב הבבבב הבבבה בלא בבבלי יבם א בבם הבבבה יבבבה בבבת. הבבבלבים בלבבים, בבבבבים בן הבבבב בבבת בבבבבת בבבבבן בבבבב